消防統計

【平成24年1月31日現在　速報版】

平成２３年

長崎県

県央地域広域市町村圏組合
消　防　本　部

目　　次

消防統計の概要

ページ

１．火災について …… -1-
２．救急について …… -2-

火　災　統　計

１．火災の概況 …… -3-
２．市町別火災発生状況表 …… -4-
３．市町別火災件数及び損害額グラフ …… -5-
４．署別・月別火災発生状況表 …… -6-
５．署別・月別火災件数グラフ …… -7-
６．原因別火災発生状況表 …… -8-
７．曜日別火災発生状況表 …… -9-
８．覚知別火災発生状況表 …… -9-
９．時間別火災発生状況表 …… -10-
10．過去10年間の火災発生状況表 …… -11-
11．過去10年間の火災件数及び損害額グラフ …… -11-
12．過去10年間の火災種別の火災件数グラフ …… -11-

救　急　統　計

1．救急の概況 …… -13-
2．市町別・月別出場件数及び搬送人員表 …… -14-
3．市町別・事故別出場件数表 …… -15-
4．署分署別・事故別出場状況表 …… -16-
5．事故別・曜日別出場状況表 …… -16-
6．事故別・時間別出場状況表 …… -17-
7．搬送人員傷病程度表 …… -18-
8．出場件数事故別比較グラフ …… -19-
9．収容先別搬送人員表 …… -20-
10．出場件数伸び率グラフ …… -21-
11．年別・市町別出場状況表 …… -22-
12．署分署別・市町別出場状況表 …… -23-
13．救急隊員の行った応急処置の事故種別件数表 …… -24-
14．現場到着・収容所要時間別件数、人員 …… -25-
15．高速自動車国道における救急活動状況表 …… -26-
16．救助隊出動状況表 …… -26-
17．救命講習等 …… -27-
18．心肺停止傷病者に対する住民等の救命手当 …… -28-
19．救急救命士資格取得者数及び特定行為実施数 …… -29-

消防統計の概要

1. 火災について

県央管内における平成２３年中の出火件数は、１１３件であり、平成２２年中の９２件より２１件増加し、更に過去１０年間（平成１３年～平成２２年）で最多となった。

火災種別の内訳は、「建物火災」が５７件（５６件）と全出火件数の５０％を占め最も多く、次いで、「その他の火災」が４７件（２５件）、「車両火災」が６件（９件）「林野火災」が３件（２件）であった。

出火原因の上位は、「たばこ」１１件（６件）、「火入れ」１１件（８件）、「たき火」９件（８件）、「放火（疑い含む）」８件（１５件）、「火遊び」５件（３件）、こんろ５件（１０件）、電灯・電話等の配線５件（３件）となった。

火災による負傷者数は、５人（１９人）、死者数は６人（５人）であり、負傷者数は大幅に減少したものの、死者数が１人の増であった。

※（　　）内数値は前年の数

平成23年

	建物	林野	車両	船舶	航空機	その他	合計	負傷者	死者
諫早署	34	3	5			24	66	1	5
大村署	15		1			15	31	4	1
小浜署	8					8	16		
合計	57	3	6			47	113	5	6

平成22年

	建物	林野	車両	船舶	航空機	その他	合計	負傷者	死者
諫早署	34	2	4			10	50	12	3
大村署	16		4			10	30	5	2
小浜署	6		1			5	12	2	
合計	56	2	9			25	92	19	5

２． 救急について

平成23年中の救急出場状況は、9,603件(9,423件)で、前年比180件（約1.9%）増加した。　搬送人員も9,223人(9,046人)と前年比177人（約2.0%）増加し、出場件数・搬送人員ともに過去最多となり、過去10年間でみると、平成14年が7,103件で2,500件（約35%）増加している。

その要因としては高齢者（全体の54.5%）が増えたことや軽症者（全体の32.7%）の緊急性があまり高くない救急車不適正利用が最も影響しているものと考えられる。今後はまだ増加傾向が続くものと思われる。

事故種別で多い順にみると、全体の過半数を占める「急病」が5,519件(57.5%)、「その他(転院搬送等)」が1,666件（17.3%）、「一般負傷」が1,241件(12.9%)、「交通事故」が902件(9.4%)である。

各市の状況を見ると、雲仙市が1,540件(1,408件)で132件（9.4%）と大幅に増加している。　次に大村市も3,196件(3,141件)で55件（1.8%）増加している。諫早市については逆に4,862件(4,874件)前年より12件（0.2%）減少している。

(1) 発生市別の出場件数

			増　減	増減率
諫　早　市	4,862 件	（ 4,874 件 ）	▲ 12 件	▲ 0.2 %
大　村　市	3,196 件	（ 3,141 件 ）	55 件	1.8 %
雲　仙　市	1,540 件	（ 1,408 件 ）	132 件	9.4 %
その他（管外）	5 件	（ 0 件 ）	5 件	%

(2) 主な事故種別の出場件数

			増　減	増減率
急　　病	5,519 件	（ 5,233 件 ）	286 件	5.5 %
一般負傷	1,241 件	（ 1,182 件 ）	59 件	5.0 %
交通事故	902 件	（ 901 件 ）	1 件	0.1 %
その他(上記以外)	1,941 件	（ 2,107 件 ）	▲ 166 件	▲ 7.9 %

(3) 傷病程度別の搬送人員

			増　減	増減率
死　　亡	138 人	（ 138 人 ）	0 人	0.0 %
重　　症	1,254 人	（ 1,319 人 ）	▲ 65 人	▲ 4.9 %
中 等 症	4,811 人	（ 4,608 人 ）	203 人	4.4 %
軽　　症	3,019 人	（ 2,981 人 ）	38 人	1.3 %
そ の 他	1 人	（ 0 人 ）	1 人	%

(4) 高速自動車国道における出場件数

		増　減	増減率
17 件	（ 13 件 ）	4 件	30.8 %

※　（　）は前年数値　、▲は減少を表す

３． 救助について

平成23年中は、出場件数が118件（126件）で前年より８件（6.3%）減少したが、救助人員については64人(62人)で２人(3.1%)増加した。

出場で最も多い事故は、「交通事故」で70件、全体の59.3%を占めている。

※　（　）は前年数値を表す

火 災 統 計

1．火災の概況

		23年		22年	
(1) 総出火件数		113	件	92	件
(2) 火災件数内訳	建　物	57	件	建　物	56 件
	林　野	3	件	林　野	2 件
	車　両	6	件	車　両	9 件
	船　舶	0	件	船　舶	0 件
	航空機	0	件	航空機	0 件
	その他	47	件	その他	25 件
(3) 損　害　額		305,243	千円	135,867	千円
(4) 死傷者数	死　者	6	人	死　者	5 人
	負傷者	5	人	負傷者	19 人
(5) り災世帯数		51	世帯	56	世帯
(6) り災人員		135	人	131	人
(7) 焼損床面積		4,291	㎡	2,787	㎡
焼損表面積		105	㎡	67	㎡
林　野		11	a	4	a
(8) 出火原因	１位 たばこ	11	件	１位 放火(疑い７件含)	15 件
	火入れ	11	件	２位 こんろ	10 件
	３位 たき火	9	件	３位 火入れ	8 件
	４位 放火(疑い３件含)	8	件	たき火	8 件
	５位 火遊び	5	件	５位 たばこ	6 件
	こんろ	5	件	ストーブ	6 件
	電灯・電話等の配線	5	件		
(9) 出火率(人口1万人当たり)		4.2	件	3.5	件
住民基本台帳人口		265,884	人	266,004	人
		(H23.3.31現在)		(H22.3.31現在)	
(10) 住民一人当たりの損害額		1,148	円	511	円
(11) １日当たりの損害額		836,282	円	372,238	円
(12) 火災１件当たりの損害額		2,701	千円	1,477	千円

2　市町別火災発生状況表

（前年比較）

区分	市町別		火災種別 合計	建物	林野	車両	船舶	航空機	その他	爆発	焼損棟数 全焼	半焼	部分焼	ぼや	焼損面積 建物 焼損床面積（㎡）	焼損表面積（㎡）	林野a	り災世帯 全損	半損	小損	り災人員	死傷者 死者	負傷者	損害見積額（千円） 合計	建物	林野	車両	船舶	航空機	その他	爆発
市別計	合計	23	113	57	3	6	0	0	47	0	32	10	17	24	4,291	105	11	17	2	32	135	6	5	305,243	299,678	0	1,603	0	0	3,962	0
		22	92	56	2	9	0	0	25	0	16	5	16	33	2,787	67	4	16	11	29	131	5	19	135,867	133,407	0	2,350	0	0	110	0
諫早市	66 (50)	諫早 23	46	22	3	4			17		10	3	3	15	1,496	6	11	9		14	60	4	1	152,261	151,089		1,116			56	
		22	32	24	2	2			4		8	3	5	18	1,432	14	4	8	11	15	61	2	8	69,186	68,004		1,178			4	
		多良見 23	3	2					1		1		1		239			1		1	5			8,818	8,491		327				
		22	2	1					1				1			3							1	471	471						
		飯盛 23	5	3					2		3	2		1	418					1	2			37,897	37,897						
		22	3	3							1	1		1	138			1		1	8		2	6,363	6,363						
		高来 23	3	1					2			1			62				1		1			9,324	7,958					1,366	
		22	5	1					4		1			1	173			1			6		1	9,692	9,692						
		小長井 23	6	4					2		3	2		1	440			2			7			27,940	25,986					1,954	
		22	6	4		1			1		1	1		2	241					1	8			4,974	4,613		360			1	
		森山 23	3	2		1					3				195			1			1	1		2,246	2,086		160				
		22	2	1		1								1						1	4	1		86	7		79				
	小計		66	34	3	5	0	0	24	0	20	8	4	17	2,850	6	11	13	1	16	76	5	1	238,486	233,507	0	1,603	0	0	3,376	0
大村市	31 (30)	大村市 23	31	15		1			15		6		10	5	590	74		3		10	30	1	4	21,866	21,287					579	
		22	30	16		4			10		3		6	10	387	44		4		9	31	2	5	25,648	25,210		333			105	
雲仙市	16 (12)	吾妻 23	3	3							3	2	1		579			1	1	2	19			17,785	17,785						
		22	4	2					2				2			4								5	5						
		愛野 23	4	2					2		2				42									189	189						
		22	5	1		1			3				1		36					1	2			1,613	1,213		400				
		千々石 23	2	1					1					1						1	1			10	10						
		22	0																					0							
		小浜 23	5	2					3		1		2	1	230	25				3	9			26,907	26,900					7	
		22	3	3							2		1		380	2		2		1	11		2	17,829	17,829						
		南串山 23	2						2															0							
		22	0																					0							
	小計		16	8	0	0	0	0	8	0	6	2	3	2	851	25	0	1	1	6	29	0	0	44,891	44,884	0	0	0	0	7	0

３　市町別火災件数及び損害額

【件数】

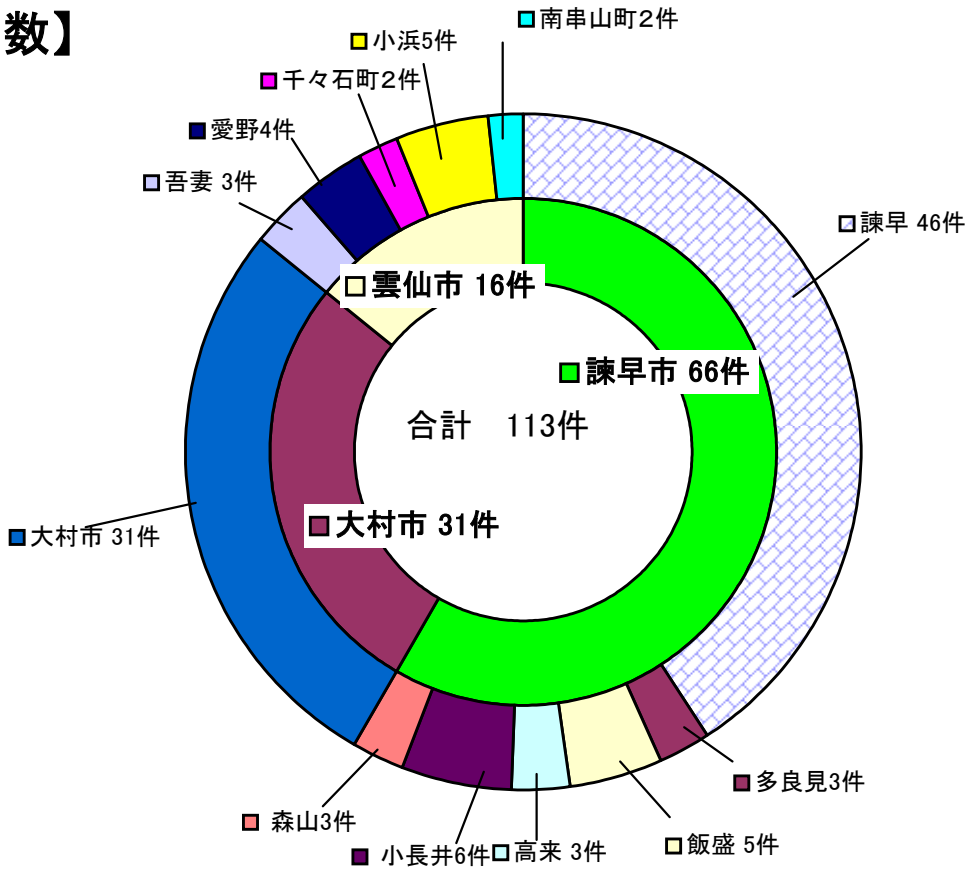

【損害額（単位:千円）】

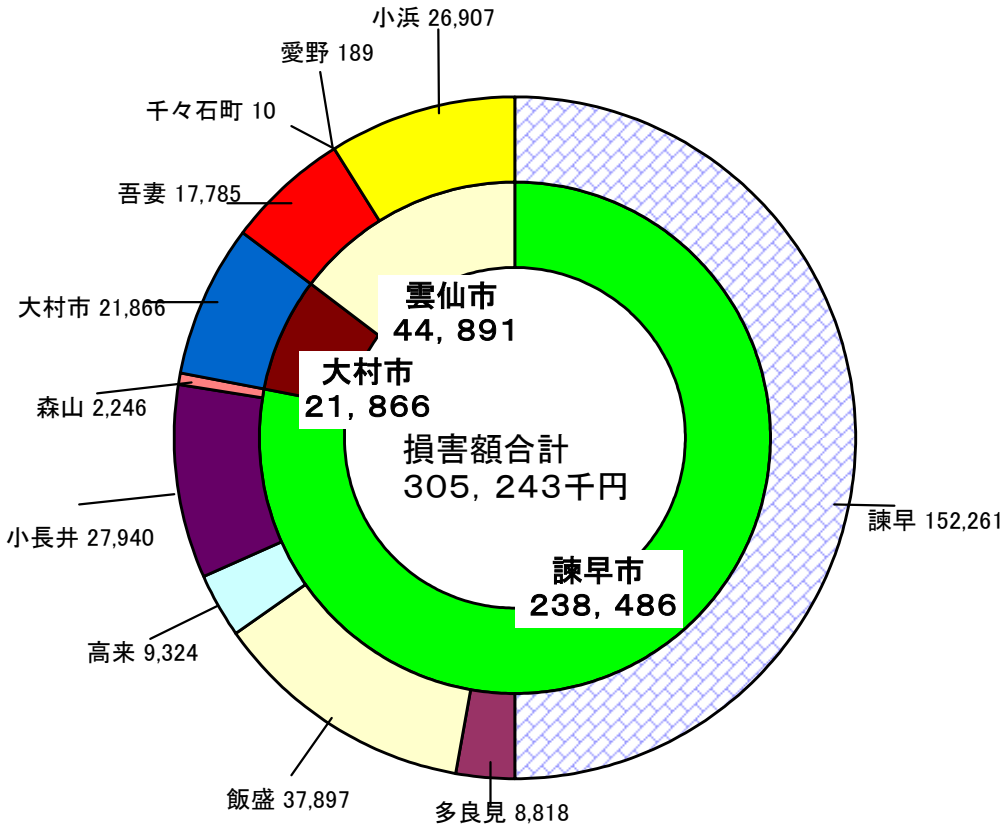

4　署別・月別火災発生状況表

区分	署別	火災種別 合計	建物	林野	車両	船舶	航空機	その他	爆発	焼損棟数 全焼	半焼	部分焼	ぼや	焼損面積 建物 焼損床面積(㎡)	焼損表面積(㎡)	林野a	り災世帯 全損	半損	小損	り災人員	死傷者 死者	負傷者	損害見積額(千円) 合計	建物	林野	車両	船舶	航空機	その他	爆発
合計		113	57	3	6	0	0	47	0	32	10	17	24	4,291	105	11	17	2	32	135	6	5	305,243	299,678	0	1,603	0	0	3,962	0
小計	諫早署	66	34	3	5	0	0	24	0	20	8	4	17	2,850	6	11	13	1	16	76	5	1	238,486	233,507	0	1,603	0	0	3,376	0
	大村署	31	15	0	1	0	0	15	0	6	0	10	5	590	74	0	3	0	10	30	1	4	21,866	21,287	0	0	0	0	579	0
	小浜署	16	8	0	0	0	0	8	0	6	2	3	2	851	25	0	1	1	6	29	0	0	44,891	44,884	0	0	0	0	7	0
1月	諫早署	5	2					3			1		1	48			1		4	16	1	1	27,355	25,989					1,366	
	大村署	6	3					3		2		3		250	17				1	2		1	7,539	7,539						
	小浜署	5	2					3		3	2			547			1	1	1	14			17,735	17,735						
2月	諫早署	11	5					6		6			4	818			4		4	20	2		40,836	40,479		357				
	大村署	3	2					1		1		2		105	17				1	3		1	1,064	1,064						
	小浜署	3	1					2		1		1	1	228	25				2	4			26,244	26,244						
3月	諫早署	6		1	1			4															38			38				
	大村署	2	1					1		1				152			1			3			7,519	7,519						
	小浜署	1						1															0							
4月	諫早署	4	2					2		3		1	1	62					2	3			1,331	1,331						
	大村署	4						4													1	1	0							
	小浜署	1	1							1				15									33	33						
5月	諫早署	5	5							4		2	3	376	2		2		2	12			63,669	63,669						
	大村署	1						1															0							
	小浜署	1	1										1						1	1			10	10						
6月	諫早署	4	3					1			2		2	150			1		1	6			7,150	6,992		110			48	
	大村署	0																					0							
	小浜署	2	1					1				1		2					1	5			663	656					7	
7月	諫早署	8	5	1	1			1		1	1	1	2	317	4		2		1	7			13,935	13,900		35				
	大村署	1	1										1										3	3						
	小浜署	0																					0							
8月	諫早署	11	5		3			3		2	2		1	311			1	1	1	6	1		32,895	29,877		1,063			1,955	
	大村署	0																					0							
	小浜署	0																					0							
9月	諫早署	4	2	1				1		1			1	102		11	1			1	1		1,768	1,768						
	大村署	4	1					3				1		3					2	2			158	158						
	小浜署	1	1									1		32					1	5			50	50						
10月	諫早署	3	1					2			1			335									35,357	35,350					7	
	大村署	5	3					2		2		3	1	80	36		2		4	14		1	5,566	4,987					579	
	小浜署	1	1							1				27									156	156						
11月	諫早署	2	2							2			1	93					1	1			327	327						
	大村署	4	3		1							1	2		4				1	4			17	17						
	小浜署	1						1															0							
12月	諫早署	3	2					1		1	1		1	238			1			4			13,825	13,825						
	大村署	1	1										1						1	2			0							
	小浜署	0																					0							

５　署別・月別火災件数

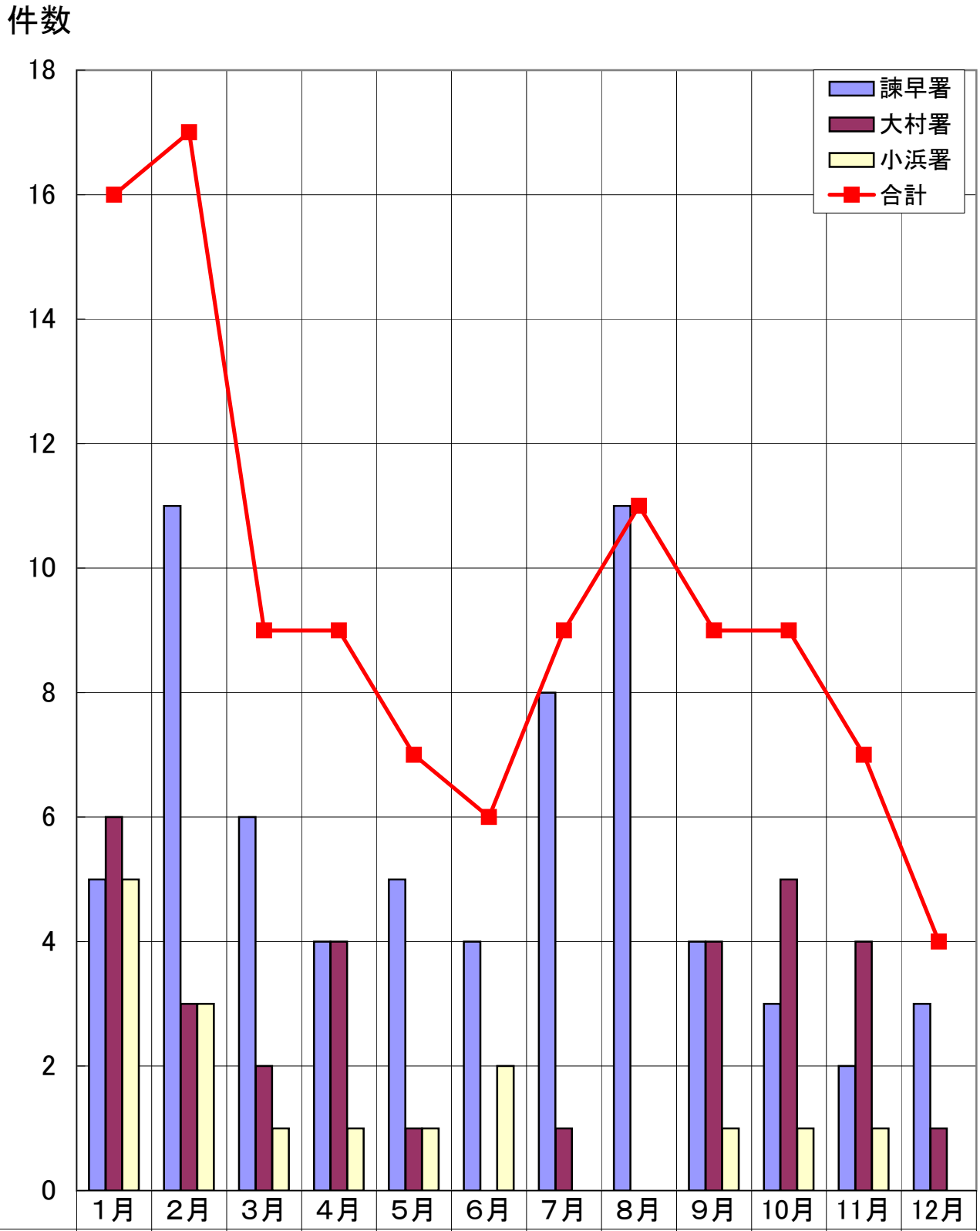

	１月	２月	３月	４月	５月	６月	７月	８月	９月	10月	11月	12月
諫早署	5	11	6	4	5	4	8	11	4	3	2	3
大村署	6	3	2	4	1	0	1	0	4	5	4	1
小浜署	5	3	1	1	1	2	0	0	1	1	1	0
合計	16	17	9	9	7	6	9	11	9	9	7	4

6　原因別火災発生状況表

区分 / 原因別	出火件数							爆発	焼損棟数				焼損面積			り災世帯			り災人員	死傷者		損害見積額(千円)							
													建物																
	合計	建物	林野	車両	船舶	航空機	その他		全焼	半焼	部分焼	ぼや	焼損床面積(㎡)	焼損表面積(㎡)	林野a	全損	半損	小損		死者	負傷者	合計	建物	林野	車両	船舶	航空機	その他	爆発
合計	**113**	**57**	**3**	**6**	**0**	**0**	**47**	**0**	**32**	**10**	**17**	**24**	**4,291**	**105**	**11**	**17**	**2**	**32**	**135**	**6**	**5**	**305,243**	**299,678**	**0**	**1,603**	**0**	**0**	**3,962**	**0**
たばこ	11	6	1				4		1	2	1	2	264			2	1	4	20	1	1	41,336	41,336						
火入れ	11	1	1				9		3			1	59		11			1	2			1,247	1,247						
たき火	9	2					7		1		1		8					2	2			158	158						
放火（疑い含む）	8	2					6				1	1		3				1	2	1	2	7						7	
火遊び	5	2					3		1			1	264			1			2			2,623	2,616					7	
こんろ	5	5							2		3	2	341	25		1		5	13	1		28,185	28,185						
電灯・電話等の配線	5	5								1	2	3	141			1		4	18			4,923	4,875					48	
電気機器	3	2		1					2			1	157			1			3			10,070	9,910		160				
ストーブ	2	2							3		1		334	6								15,185	15,185						
灯火	2	2							2			1	393			2		1	9	2		25,920	25,890		30				
排気管	2			2																		941			941				
配線器具	2	1					1		1		2	1	75	32		2		4	14		1	4,046	3,467					579	
風呂かまど	2	2							1	1		1	238			1		1	5			13,812	13,812						
マッチ・ライター	1			1																		0							
電気装置	1			1																		35			35				
ボイラー	1	1										1		1				1	4			17	17						
溶接機・切断機	1						1															0							
その他	30	15	1	1			13		7	2	5	6	1,120	34		2		4	16		1	104,492	102,427		110			1,955	
不明	12	9					3		8	4	1	3	897	4		4	1	4	25	1		52,246	50,553		327			1,366	

7　曜日別火災発生状況表

区分 / 曜日別	火災種別							爆発	焼損棟数				焼損面積			り災世帯			死傷者		損害額合計（千円）
													建物								
	合計	建物	林野	車両	船舶	航空機	その他		全焼	半焼	部分焼	ぼや	焼損床面積（㎡）	焼損表面積（㎡）	林野a	全損	半損	小損	死者	負傷者	
合計	113	57	3	6	0	0	47	0	32	10	17	24	4,291	105	11	17	2	32	6	5	305,243
日	17	10		1			6		6	1	3	2	484	26		1		3	1	1	32,898
月	14	6					8		1	1		4	338			1		2		1	8,091
火	17	7	1				9		4		2	6	649	29	11	3		5	1		57,315
水	17	10		1			6		7	1	4	5	555	39		3		6		1	15,458
木	16	10	1				5		4	2	3	4	572	1		4		10	2	1	49,347
金	14	5	1	3			5		3	1	3		635	6				2			43,906
土	18	9		1			8		7	4	2	3	1,058	4		5	2	4	2	1	98,228
不明	0																				

8　覚知別火災発生状況表

区分 / 覚知別	火災種別							爆発	焼損棟数				焼損面積			り災世帯			死傷者		損害額合計（千円）
													建物								
	合計	建物	林野	車両	船舶	航空機	その他		全焼	半焼	部分焼	ぼや	焼損床面積（㎡）	焼損表面積（㎡）	林野a	全損	半損	小損	死者	負傷者	
合計	113	57	3	6	0	0	47	0	32	10	17	24	4,291	105	11	17	2	32	6	5	305,243
１１９（固定電話から）	43	26		1			16		19	4	8	16	2,000	65		10	1	23	4	2	167,594
１１９（携帯電話から）	50	24	3	4			19		12	4	8	5	2,221	40	11	7	1	7	2	2	133,113
加入電話（固定電話から）	6	3					3		1	1		1	24								1,443
加入電話（携帯電話から）	5			1			4														38
警察電話	0																				
事後聞知	15	3					5				1	2	3					2		1	96
その他	1	1								1			43								2,959

９　　時間別火災発生状況表

区分／時間別	火災種別							爆発	焼損棟数				焼損面積			り災世帯			死傷者		損害額合計（千円）
													建物								
	合計	建物	林野	車両	船舶	航空機	その他		全焼	半焼	部分焼	ぼや	焼損床面積（㎡）	焼損表面積（㎡）	林野a	全損	半損	小損	死者	負傷者	
合　計	113	57	3	6	0	0	47	0	32	10	17	24	4,291	105	11	17	2	32	6	5	305,243
0時～1時	1	1							1		1	1	228	25				2			26,244
1時～2時	1						1														1,366
2時～3時	5	2					3		2			1	93							1	321
3時～4時	4	3					1		3		1	1	572			2		2	1		12,724
4時～5時	2	2								2			72			1		3	1	1	27,073
5時～6時	0																				
6時～7時	2	2							2		2	1	75	32		2		4		1	4,166
7時～8時	6	5		1					3	1	2	1	644	6				2			43,048
8時～9時	5	4					1		3		2	1	254	26		1		1		1	10,689
9時～10時	4			1			3													1	
10時～11時	7	5					2		3			2	256			1		1			9,024
11時～12時	8	2	1				5		3		1	1	61					2			1,903
12時～13時	4	1					3				1		8					1	1		91
13時～14時	14	6		1			7		2	2	1	2	487	2		3		2	1		11,218
14時～15時	9	1	1	1			6		2			1	183		11	1		1			16,962
15時～16時	4	2					2		1			1	84								7,737
16時～17時	6	5	1						3	1	2	2	434	2		2	1	3			69,709
17時～18時	9	3		1			5		1	2		2	177				1	3			10,708
18時～19時	2	1					1					1									
19時～20時	6	3		1			2		1		1	1	196			1		1	1		21,409
20時～21時	4	3					1				1	2	39	5		1		2			8,610
21時～22時	3	1					2			1			74								4,988
22時～23時	3	2					1		1		1	2	116	3		1		2	1		1,907
23時～24時	4	3					1		1	1	1	1	238	4		1					15,346
時刻不明	0																				

１０　過去１０年間の火災発生状況表（平成２３年含む）

区分／年別	火災種別 合計	建物	林野	車両	船舶	航空機	その他	爆発	焼損棟数 全焼	半焼	部分焼	ぼや	焼損面積 建物 焼損面積（㎡）	焼損表面積（㎡）	林野a	り災世帯 全損	半損	小損	り災人員	死傷者 死者	負傷者	損害見積額（千円） 合計	建物	林野	車両	船舶	航空機	その他	爆発
H14	95	69	2	10			14	1	30	11	32	25	5,535	455	5	14	6	43	186	4	19	346,268	330,841		8,243			2,814	4,370
H15	85	64		11			10		29	6	32	22	4,061	228		18	1	35	171	4	12	231,660	229,412		1,985			263	
H16	93	69	2	15			7		16	4	26	31	2,732	314	36	8	2	35	143	1	14	187,331	178,905		8,216			210	
H17	93	66	5	8			14		26	8	29	30	4,501	175	13	21	3	34	183	5	23	316,010	311,763		3,383			864	
H18	84	63	4	9			8		27	1	29	26	4,101	154	1,750	23	1	43	170	14	21	205,289	203,632	115	1,266			276	
H19	72	52		9			11		20	5	25	17	2,908	120		13	2	21	112	5	7	148,671	140,514		4,272			3,885	
H20	66	52	1	5		1	7		21	3	20	27	2,651	130	10	11		30	108	7	9	131,859	124,199		742		750	6,168	
H21	112	61	2	9			40		19	6	16	35	2,689	107	7	10	4	32	140	3	16	175,372	159,750		15,592			30	
H22	92	56	2	9			25		16	5	16	33	2,787	67	4	16	11	29	131	5	19	135,867	133,407		2,350			110	
H23	113	57	3	6			47		32	10	17	24	4,291	105	11	17	2	32	135	6	5	305,243	299,678		1,603			3,962	

11　過去10年間の火災件数及び損害額（平成23年含む）

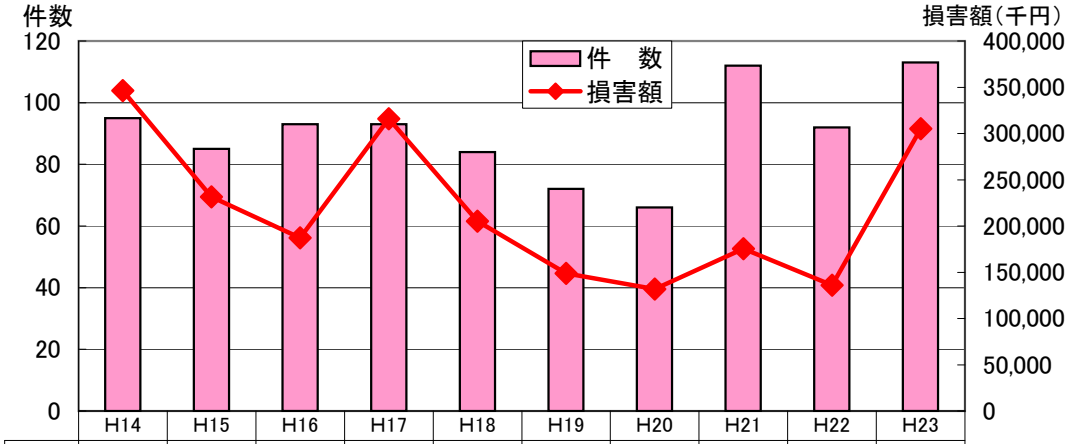

	H14	H15	H16	H17	H18	H19	H20	H21	H22	H23
件　数	95	85	93	93	84	72	66	112	92	113
損害額	346,268	231,660	187,331	316,010	205,289	148,671	131,859	175,372	135,867	305,243

12　過去10年間の火災種別件数（平成23年含む）

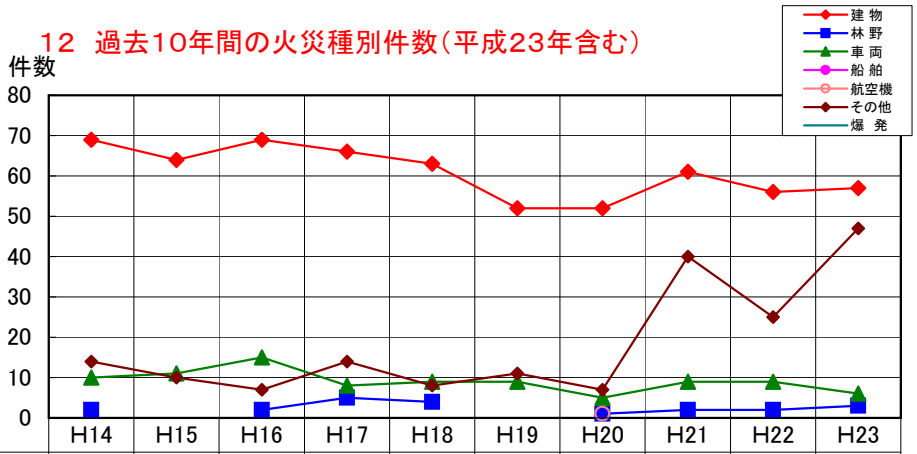

	H14	H15	H16	H17	H18	H19	H20	H21	H22	H23
建物	69	64	69	66	63	52	52	61	56	57
林野	2		2	5	4		1	2	2	3
車両	10	11	15	8	9	9	5	9	9	6
船舶										
航空機							1			
その他	14	10	7	14	8	11	7	40	25	47
爆発	1									

救急・救助統計

１．救急の概況

	２３年中	２２年中
(1) 出場件数	9,603 件	9,423 件
(2) 搬送人員	9,223 人	9,046 人
(3) 出場件数の多い事故	急病 5,519 件 (57.5%)	急病 5,233 件 (55.5%)
	一般負傷 1,241 件 (12.9%)	一般負傷 1,182 件 (12.5%)
(4) １日当たりの平均出場回数	26.3 回	25.8 回
(5) 時間割出場	55分に 1 件	56分に 1 件
(6) 搬送者傷病程度	7.4人に１人が重症	6.9人に１人が重症
(7) 出場件数の多い月	１月 985 件	８月 867 件
〃 少ない月	６月 696 件	６月 718 件
(8) 出場件数の多い曜日	月曜日 1,442 件	金曜日 1,424 件
〃 少ない曜日	木曜日 1,310 件	水曜日 1,254 件
(9) 出場件数の多い時間	10時～12時 1,219 件	10時～12時 1,217 件
〃 少ない時間	02時～04時 311 件	04時～06時 283 件

(10) 圏内の主な搬送先

長崎医療センター	3,004 人	2,734 人
諫早総合病院	1,635 人	1,534 人
宮崎病院	1,240 人	1,259 人
大村市民病院	658 人	885 人
西諫早病院	571 人	604 人
公立新小浜病院	406 人	398 人
愛野記念病院	571 人	499 人
日赤長崎原爆諫早病院	334 人	338 人
諫早記念病院	129 人	115 人
貞松病院	136 人	110 人

(11) 圏内住民利用程度	29人に１人が利用	29人に１人が利用
(12) 人口１万人当たりの件数	361 件	354 件
※ 住民基本台帳による人口	(H23.3.31現在 265,884人)	22.3.31現在 266,004人人)

２．市町別・月別出場件数及び搬送人員表

月 ＼ 市町別		合　計	諫早市	大村市	雲仙市	その他の地　域
合計	出場件数	9,603	4,862	3,196	1,540	5
	搬送人員	9,223	4,671	3,065	1,482	5
一月	出場件数	985	492	328	165	
	搬送人員	943	472	307	164	
二月	出場件数	720	365	231	123	1
	搬送人員	685	351	215	117	2
三月	出場件数	789	412	246	128	3
	搬送人員	757	394	237	123	3
四月	出場件数	742	358	263	121	
	搬送人員	707	344	250	113	
五月	出場件数	748	390	245	113	
	搬送人員	713	371	233	109	
六月	出場件数	696	352	228	116	
	搬送人員	672	344	217	111	
七月	出場件数	868	434	289	145	
	搬送人員	837	425	274	138	
八月	出場件数	839	441	262	135	1
	搬送人員	802	422	250	130	
九月	出場件数	766	395	264	107	
	搬送人員	746	387	258	101	
十月	出場件数	791	380	282	129	
	搬送人員	773	365	277	131	
十一月	出場件数	786	408	264	114	
	搬送人員	755	388	256	111	
十二月	出場件数	873	435	294	144	
	搬送人員	833	408	291	134	

（注）1．その他の地域とは、県央圏域外の場所での救急事故発生に出場したものをいう。（3.11.12表も同じ）

３．市町別・事故別出場件数表

市町別＼事故別		年別	合計	火災事故	自然災害	水難事故	交通事故	労働災害	運動競技	一般負傷	加害	自損行為	急病	その他
合計		23	9,603	7	3	10	902	39	74	1,241	19	123	5,519	1,666
		22	9,423	11		7	901	45	78	1,182	35	116	5,233	1,815
諫早市	諫早	23	3,243	2	2	3	317	11	28	410	4	35	1,859	572
		22	3,295	5		1	328	15	41	391	19	40	1,828	627
	多良見	23	552				55	1	6	72	3	9	262	144
		22	556				51	4	2	57	1	6	275	160
	飯盛	23	252			2	16	1	7	36		2	175	13
		22	247	1			16	2	6	37	1	4	168	12
	高来	23	338				31	1	5	63	1	5	209	23
		22	374			1	23	1	2	62	1	2	209	73
	小長井	23	258	1		1	14	2	1	32		4	101	102
		22	222				12	3		17	1	2	89	98
	森山	23	219				27	1	2	34		2	141	12
		22	180				25	1	4	23	1	4	115	7
	小計	23	4,862	3	2	6	460	17	49	647	8	57	2,747	866
		22	4,874	6		2	455	26	55	587	24	58	2,684	977
大村市		23	3,196	4		3	333	14	22	396	10	51	1,918	445
		22	3,141	4		4	308	10	16	398	11	44	1,839	507
雲仙市	吾妻	23	247				19	2	1	28		4	147	46
		22	237				30		2	41		3	114	47
	愛野	23	312		1		20	1	2	27	1	6	129	125
		22	301				31	2	3	30		2	114	119
	千々石	23	229				23	3		30		4	97	72
		22	200			1	24	2		27		5	89	52
	小浜	23	613			1	38	1		87		1	383	102
		22	556	1			39	3	2	80		2	319	110
	南串山	23	139				7	1		25			96	10
		22	114				14	2		19		2	74	3
	小計	23	1,540		1	1	107	8	3	197	1	15	852	355
		22	1,408	1		1	138	9	7	197		14	710	331
その他の地域		23	5				2			1			2	
		22												

４．署分署別・事故別出場状況表

事故別 / 署分署別	合計	火災事故	自然災害	水難事故	交通事故	労働災害	運動競技	一般負傷	加害	自損行為	急病	その他
合　計	9,603	7	3	10	902	39	74	1,241	19	123	5,519	1,666
諫早消防署	1,817	2	2	1	155	5	13	229	2	15	1065	328
西諫早分署	1,286			2	146	6	12	170	2	17	692	239
多良見分署	616	1			65	1	9	74	3	9	306	148
飯盛分署	464			2	44	1	7	65		6	306	33
高来分署	588			1	46	3	6	93	1	10	303	125
大村消防署	2,027	1		1	207	6	16	221	6	36	1204	329
宮小路分署	1,083	3		2	112	9	6	163	4	13	668	103
小浜消防署	902			1	56	5	1	125		6	540	168
愛野分署	820		1		71	3	4	101	1	11	435	193

（注）その他とは、転院搬送、医師・看護師搬送、医療資器材等の輸送、その他のもの（傷病者不搬送件数のうち、他の救急事故に分類不能のもの及び誤報、いたずら等で救急事故等の不明なものを含む。）をいう。（３．５．６．７．８表も同じ）

５．事故別・曜日別出場状況表

事故別 / 曜日別	合計	火災事故	自然災害	水難事故	交通事故	労働災害	運動競技	一般負傷	加害	自損行為	急病	その他
合　計	9,603	7	3	10	902	39	74	1,241	19	123	5,519	1,666
日	1,406	2	1	2	114	1	26	211	3	15	885	146
月	1,442			3	139	7	4	188	1	28	810	262
火	1,362		2	2	108	10	1	171	3	15	787	263
水	1,332	1			131	7	4	161	3	17	764	244
木	1,310	2		1	138	5	7	152	3	16	745	241
金	1,391			1	141	6	12	178	3	14	727	309
土	1,360	2		1	131	3	20	180	3	18	801	201

6. 事故別・時間別出場状況表

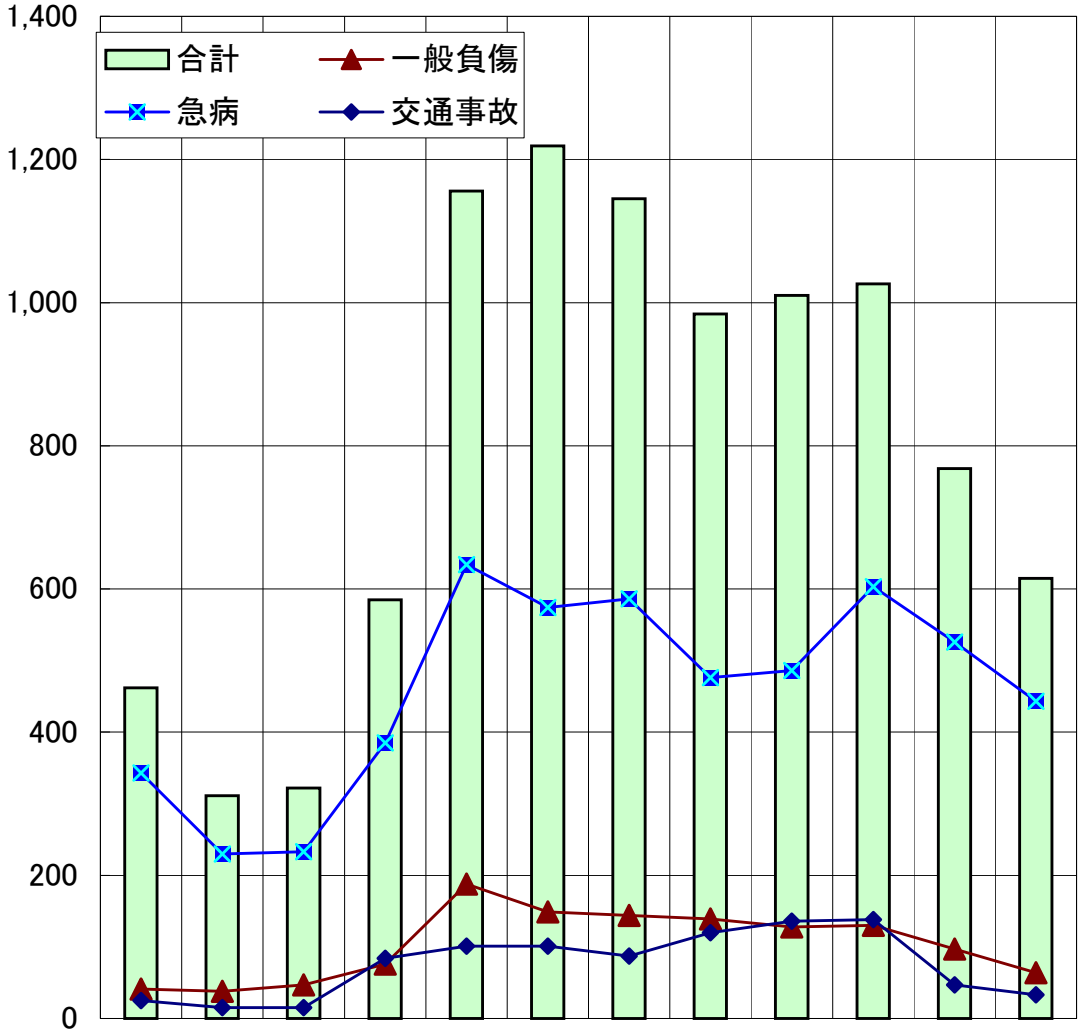

時間帯	00～02	02～04	04～06	06～08	08～10	10～12	12～14	14～16	16～18	18～20	20～22	22～24	合　計
合　計	462	311	322	585	1,156	1,219	1,145	984	1,010	1,026	768	615	9,603
火災事故			1	1	1		1	1		1		1	7
自然災害								1				2	3
水難事故				2		2	2	2	1	1			10
交通事故	25	15	15	84	101	101	87	120	136	138	47	33	902
労働災害				1	10	6	8	7	4	2	1		39
運動競技					6	23	9	12	9	9	6		74
一般負傷	41	38	47	76	188	149	144	139	128	130	97	64	1,241
加　害	1	3	1		4		1	1		4	1	3	19
自損行為	10	5	7	8	9	16	9	11	17	17	7	7	123
急　病	343	230	233	385	634	574	586	476	486	603	526	443	5,519
そ の 他	42	20	18	28	203	348	298	214	229	121	83	62	1,666

7. 搬送人員傷病程度表

	事故別 / 程度別	合計	火災事故	自然災害	水難事故	交通事故	労働災害	運動競技	一般負傷	加害	自損行為	急病	その他
新生児	死亡	1										1	
	重症	4											4
	中等症	32										4	28
	軽症												
	その他												
	計	37										5	32
乳幼児	死亡												
	重症	10				1						3	6
	中等症	90			1	3			8			60	18
	軽症	293				29			53			207	4
	その他												
	計	393			1	33			61			270	28
少年	死亡												
	重症	12			1	5						2	4
	中等症	114			1	22		15	20			33	23
	軽症	261			2	87		29	35		1	102	5
	その他												
	計	387			4	114		44	55		1	137	32
成人	死亡	28	1		1	1	1		2		6	16	
	重症	315				24	8	1	22	1	5	128	126
	中等症	1,621	3	1		190	21	11	132	2	41	858	362
	軽症	1,412	1			420	5	14	155	9	18	760	30
	その他	1										1	
	計	3,377	5	1	1	635	35	26	311	12	70	1,763	518
高齢者	死亡	109			2	2			6	1	6	89	3
	重症	913			1	12	1		90		3	426	380
	中等症	2,954				78	4	1	427	1	4	1823	616
	軽症	1,053				97		2	245	1		677	31
	その他												
	計	5,029			3	189	5	3	768	3	13	3,015	1,030
合計	**死亡**	**138**	**1**		**3**	**3**	**1**		**8**	**1**	**12**	**106**	**3**
	重症	**1,254**			**2**	**42**	**9**	**1**	**112**	**1**	**8**	**559**	**520**
	中等症	**4,811**	**3**	**1**	**2**	**293**	**25**	**27**	**587**	**3**	**45**	**2,778**	**1,047**
	軽症	**3,019**	**1**		**2**	**633**	**5**	**45**	**488**	**10**	**19**	**1,746**	**70**
	その他	**1**										**1**	
	計	**9,223**	**5**	**1**	**9**	**971**	**40**	**73**	**1,195**	**15**	**84**	**5,190**	**1,640**

※ 程度のその他とは、医療機関以外への搬送等で、医師の診断がないものをいう。

８．出場件数事故別比較表

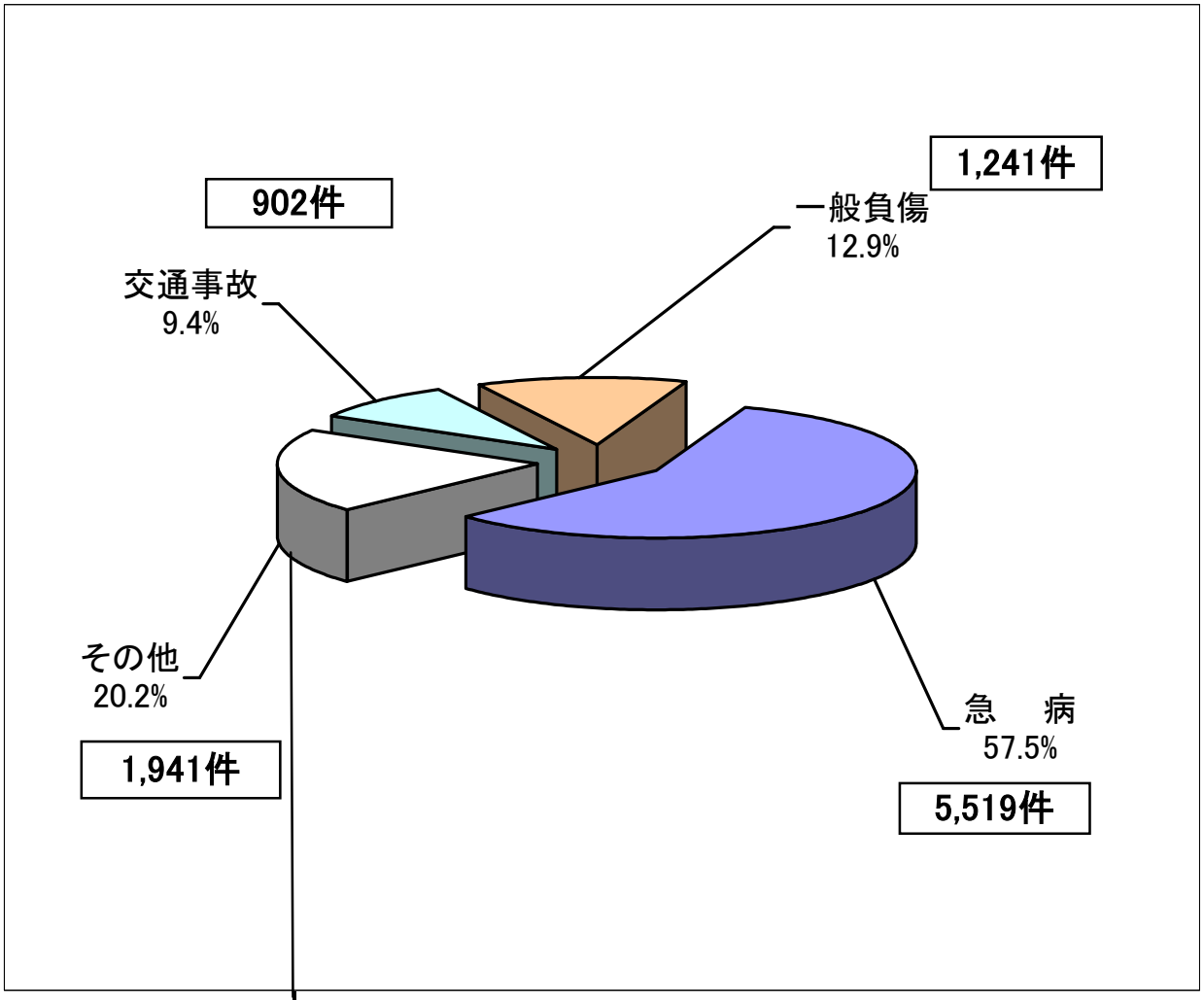

火　　災	7　件	0.1%
自然災害	3　件	0%
水　　難	10　件	0.1%
労働災害	39　件	0.4%
運動競技	74　件	0.8%
加　　害	19　件	0.2%
自損行為	123　件	1.3%
そ の 他	1,666　件	17.3%
計	1,941　件	20.2%

※　グラフ中のその他は、上記の火災からその他までの計を示す。

９．収容先別搬送人員表

病院名＼署別		諫早消防署	大村消防署	小浜消防署	合計
救急告示病院	国立病院長崎医療センター	693	2,110	201	3,004
	公立新小浜病院	6	1	399	406
	大村市民病院	47	602	9	658
	諫早記念病院	123	3	3	129
	宮崎病院	1,103	6	131	1,240
	貞松病院	5	131		136
	西諫早病院	534	3	34	571
	愛野記念病院	53	5	513	571
	健保諫早病院	1,388	12	235	1,635
その他の病院等	日赤長崎原爆諫早病院	303	7	24	334
	諫早署管内の医療機関	180	3	16	199
	大村署管内の医療機関	12	74	1	87
	小浜署管内の医療機関	3		42	45
県央圏外の医療機関		134	26	48	208
その他の場所					0
合計		4,584	2,983	1,656	9,223

10. 出場件数伸び率表

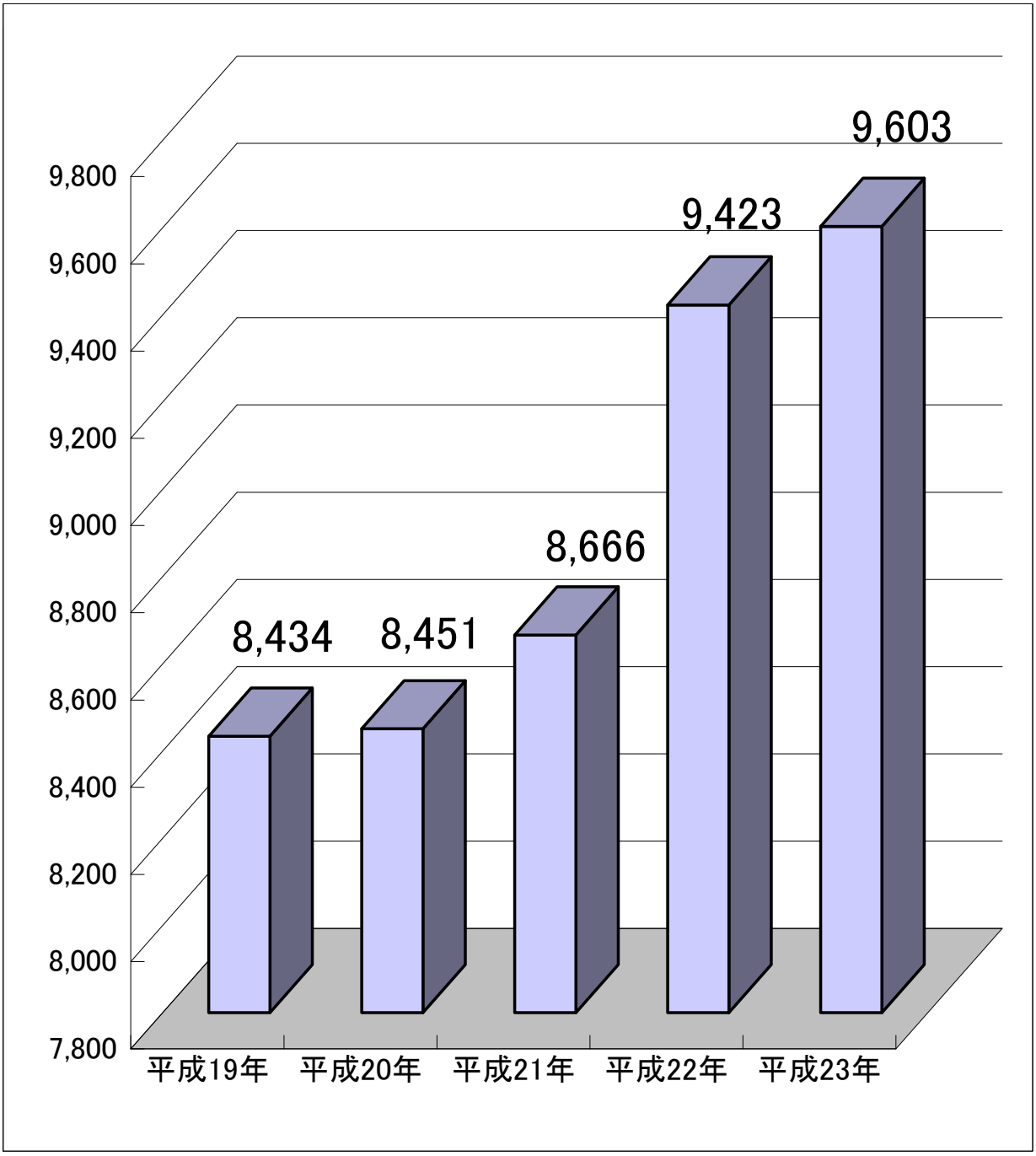

年別 / 区分	平成19年	平成20年	平成21年	平成22年	平成23年
出場件数	8,434	8,451	8,666	9,423	9,603
伸び率	-0.92%	0.20%	2.54%	8.74%	1.91%

11. 年別・市町別出場状況表

市町別＼年別		平成19年	平成20年	平成21年	平成22年	平成23年
合　計		8,434	8,451	8,666	9,423	9,603
諫早市	諫　早	2,935	2,860	2,955	3,295	3,243
	多良見	449	461	474	556	552
	飯　盛	185	222	249	247	252
	高　来	297	327	362	374	338
	小長井	172	168	176	222	258
	森　山	165	159	176	180	219
	小　計	4,203	4,197	4,392	4,874	4,862
大村市		2,900	2,964	2,930	3,141	3,196
雲仙市	吾　妻	226	249	231	237	247
	愛　野	290	290	274	301	312
	千々石	192	170	169	200	229
	小　浜	523	478	562	556	613
	南串山	98	95	102	114	139
	小　計	1,329	1,282	1,338	1,408	1,540
その他の地　域		2	8	6		5

12. 署分署別・市町別出場状況表

市町別＼署分署別		合計	諫早消防署	西諫早分署	多良見分署	飯盛分署	高来分署	大村消防署	宮小路分署	小浜消防署	愛野分署
合　計		9,603	1,817	1,286	616	464	588	2,027	1,083	902	820
諫早市	諫　早	3,243	1,725	1,154	108	217	20	6	1		12
	多良見	552	13	36	497	6					
	飯　盛	252	11	4	1	235					1
	高　来	338	15	2		1	319				1
	小長井	258	8	2			248				
	森　山	219	23	3	1	2					190
	小　計	4,862	1,795	1,201	607	461	587	6	1		204
大村市		3,196	4	84	9	1		2,016	1,082		
雲仙市	吾　妻	247	1				1			18	227
	愛　野	312	5							19	288
	千々石	229	5	1						193	30
	小　浜	613	6			2				540	65
	南串山	139	1							132	6
	小　計	1,540	18	1		2	1			902	616
その他の地域		5						5			

13. 救急隊員の行った応急処置の事故種別件数表

事故種別 / 処置項目	急　病	交通事故	一般負傷	その他	合　計
応急処置対象人員	5,190	971	1,195	1,867	9,223
止　血	20	35	141	24	220
固　定	72	756	397	113	1,338
人工呼吸	36	4	2	13	55
心マッサージ	5				5
心肺蘇生	169	5	15	35	224
酸素吸入	1,936	219	178	723	3,056
気道確保	301	9	18	53	381
保　温	893	176	204	284	1,557
被　覆	21	102	207	35	365
在宅医療	56		3	2	61
ショックパンツ	2			2	4
除細動	19		1	2	22
静脈路確保	18		1	2	21
薬剤投与	5		1	1	7
その他	757	65	115	193	1,130
血圧測定	4,832	924	1,131	1,698	8,585
聴診器	1,921	472	307	419	3,119
血中酸素飽和度	4,982	936	1,157	1,770	8,845
心電図	3,025	225	275	702	4,227
合　計	19,065	3,928	4,152	6,070	33,215

※ 不搬送での現場応急処置件数は含まない。

14. 現場到着所要時間別出場件数　（覚知から現場到着まで）

※覚知時間＝入電時間

現場到着 / 事故種別	3分未満	3分以上 5分未満	5分以上 10分未満	10分以上 20分未満	20分以上	計	現場到着 最短 所要時間 （分）	現場到着 最長 所要時間 （分）	現場到着 平均 所要時間 （分）
急　病	38	243	2,830	2,153	255	5,519	1	65	10.0
交　通	10	39	479	329	45	902	1	37	9.8
一般負傷	9	45	631	472	84	1,241	1	44	10.4
そ の 他	20	275	1,110	480	56	1,941	1	56	8.1
計	**77**	**602**	**5,050**	**3,434**	**440**	**9,603**	**1**	**65**	**9.6**

○収容所要時間別搬送人員　（覚知から医療機関等への収容まで）

収容所要時間 / 事故種別	10分未満	うち管外	10分以上 20分未満	うち管外	20分以上 30分未満	うち管外	30分以上 60分未満	うち管外	60分以上 120分未満	うち管外	120分以上	うち管外	計	うち管外	収容最短 所要時間 （分）	収容最長 所要時間 （分）	収容平均 所要時間 （分）
急　病	4		251	1	1,914	5	2,759	35	254	25	8	2	5,190	68	7	176	34.6
交　通			49		347		531		44	2			971	2	12	112	34.6
一般負傷			48		386		660	3	100	7	1		1,195	10	14	121	37.0
そ の 他	1		268		544	3	914	77	139	47	1	1	1,867	128	6	154	34.5
計	**5**		**616**	**1**	**3,191**	**8**	**4,864**	**115**	**537**	**81**	**10**	**3**	**9,223**	**208**	**6**	**176**	**34.9**

15. 高速自動車国道における救急活動状況表

月	発生市町	道路名	車線	事故種別	出場件数	搬送人員	出場署分署
1	大村市	長崎自動車道	下り	交通	1	1	大村消防署
2	諫早市	長崎自動車道	下り	急病	1	1	宮小路分署
2	東彼杵町	長崎自動車道	上り	交通	1	2	大村消防署
3	東彼杵町	長崎自動車道	上り	急病	1	1	大村消防署
3	諫早市	長崎自動車道	上り	交通	3	4	諫早・西諫早・多良見
3	東彼杵町	長崎自動車道	上り	急病	1	1	大村消防署
3	大村市	長崎自動車道	下り	交通	3	5	大村・宮小路・西諫早
3	東彼杵町	長崎自動車道	上り	一般	1	1	大村消防署
4	大村市	長崎自動車道	下り	急病	1	1	大村消防署
4	大村市	長崎自動車道	上り	交通	1	2	飯盛分署
6	大村市	長崎自動車道	下り	交通	1	1	大村消防署
7	大村市	長崎自動車道	上り	交通	1	1	大村消防署
8	大村市	長崎自動車道	上り	交通	1	1	大村消防署
合　　計					17	22	

16. 救助隊出動状況表

事故別 / 署別	火災		交通事故		水難事故		風水害等自然災害		機械による事故		その他の事故		合計	
	出動件数	救助人員	出動件数	救助人員	出動件数	救助人員	出動件数	救助人員	出動件数	救助人員	出動件数	救助人員	出動件数	救助人員
諫早消防署	8	1	36	26	3	2	3		1	1	14	8	65	38
大村消防署			23	12	4	2			2	1	7	3	36	18
小浜消防署			11	7			2				4	1	17	8
合　計	**8**	**1**	**70**	**45**	**7**	**4**	**5**		**3**	**2**	**25**	**12**	**118**	**64**

17. 救命講習等

救命講習等は、応急手当指導員が住民に対して行う「普通救命講習」（３～４時間）及び「上級救命講習」（８時間）と従来から救急隊員等が実施している「一般救急講習」（３時間未満）がある。

○ 普通救命講習・上級救命講習の修了証交付状況

交付年	署別	実施回数		受講者数		備考
		普通講習	上級講習	新規	再講習	
平成７年～平成20年	諫早消防署	599	29	14,750	291	
	大村消防署	626	28	12,277	384	
	小浜消防署	189	2	4,221	87	
	計	1,414	59	31,248	762	上級新規　1643 人
平成２１年	諫早消防署	79	1	1,717	322	
	大村消防署	86	5	1,424	670	
	小浜消防署	17		289	56	
	計	182	6	3,430	1,048	上級新規　204 人
平成22年	諫早消防署	91	1	1,691	636	
	大村消防署	78	3	1,223	615	
	小浜消防署	26		423	159	
	計	195	4	3,337	1,410	上級新規　145 人
平成23年	諫早消防署	79	4	1,528	550	
	大村消防署	85	1	1,261	428	
	小浜消防署	14		238	53	
	計	178	5	3,027	1,031	上級新規　174 人
合計	**諫早消防署**	**848**	**35**	**19,686**	**1,799**	
	大村消防署	**875**	**37**	**16,185**	**2,097**	
	小浜消防署	**246**	**2**	**5,171**	**355**	
	合計	**1,969**	**74**	**41,042**	**4,251**	**上級新規 2,166 人**

※ 交付率：41,042人（再講習者除く）新規受講者 ÷ 265,884人 住民基本台帳人口(H23.3.31現在) = **15.44%**

○ 一般救急講習の実施状況（修了証なし）

管轄署・分署		実施回数	受講者数
諫早消防署	本署	22	625
	西諫早分署	12	390
	多良見分署	3	67
	飯盛分署	9	348
	高来分署	10	286
大村消防署	本署	29	780
	宮小路分署	6	398
小浜消防署	本署	21	537
	愛野分署	8	210
合計		**120**	**3,641**

18. 心肺停止傷病者に対する住民等の救命手当

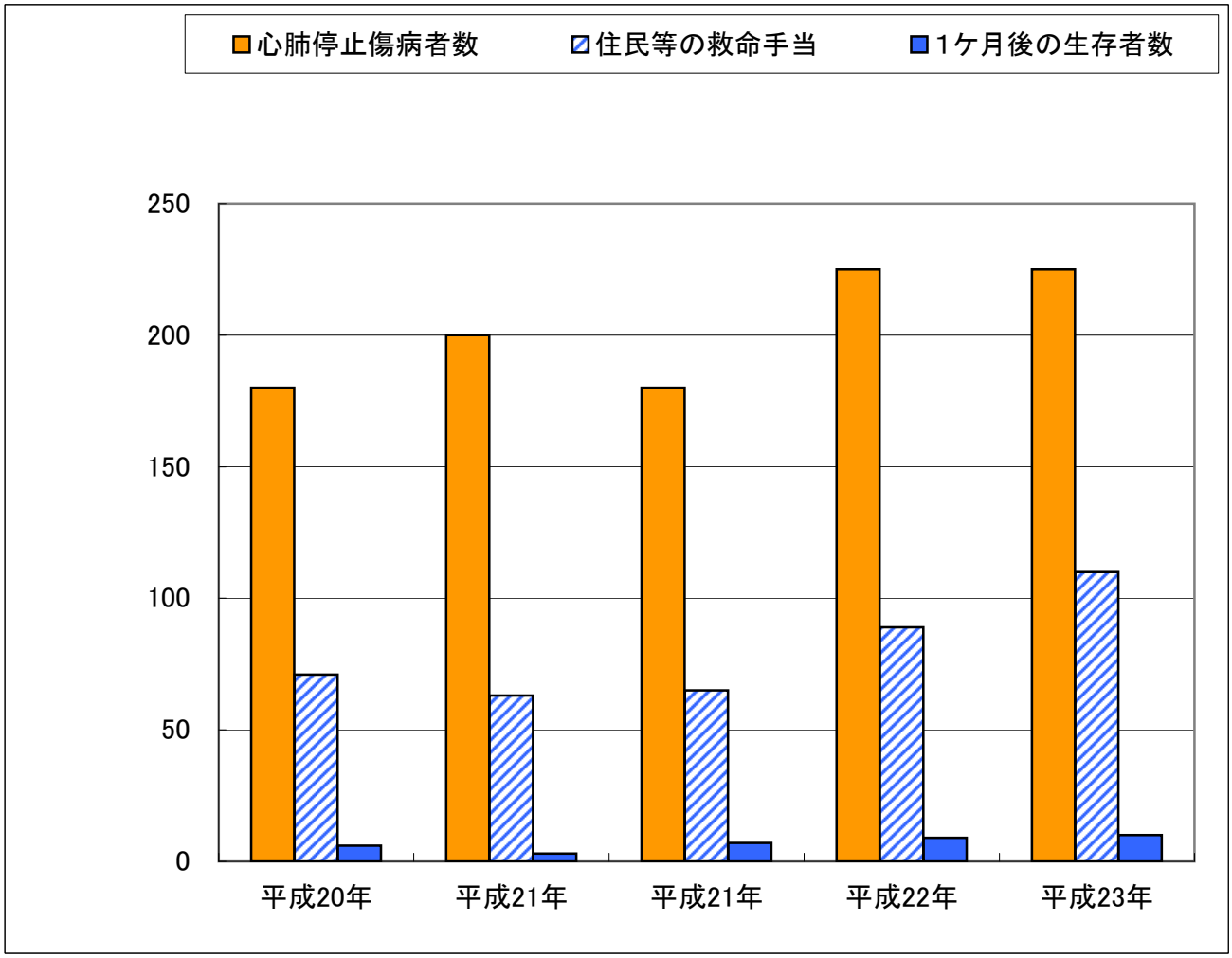

	平成20年	平成21年	平成21年	平成22年	平成23年
心肺停止傷病者数	180	200	180	225	225
住民等の救命手当	71	63	65	89	110
１ケ月後の生存者数	6	3	7	9	10

※　救命率の向上のためには、その場に居合わせた人の適切な救命手当が不可欠である。

一人でも多くの住民の方々が、上級・普通救命講習等を受講し、救急隊到着までの間に救命手当を実施することにより救命率も向上する。

上記の表は、過去5年間の心肺停止傷病者と住民等の救命手当実施状況及び１ケ月後の生存者数を表したもの。

19. 救急救命士資格取得者数及び特定行為実施数

	平成8～20年	平成21年	平成22年	平成23年	合　計
救命士の数	40	6	6	6	**58**

※　平成3年に救急救命士法が施行され県央消防本部では、平成８年から救急救命士の養成を行い、平成23年4月末現在までに計58名が救急救命士の資格を取得している。

高規格救急車の運用については、平成10年から始まり平成23年までに、計９台を配置している。

○ 特定行為実施数　（過去5年）

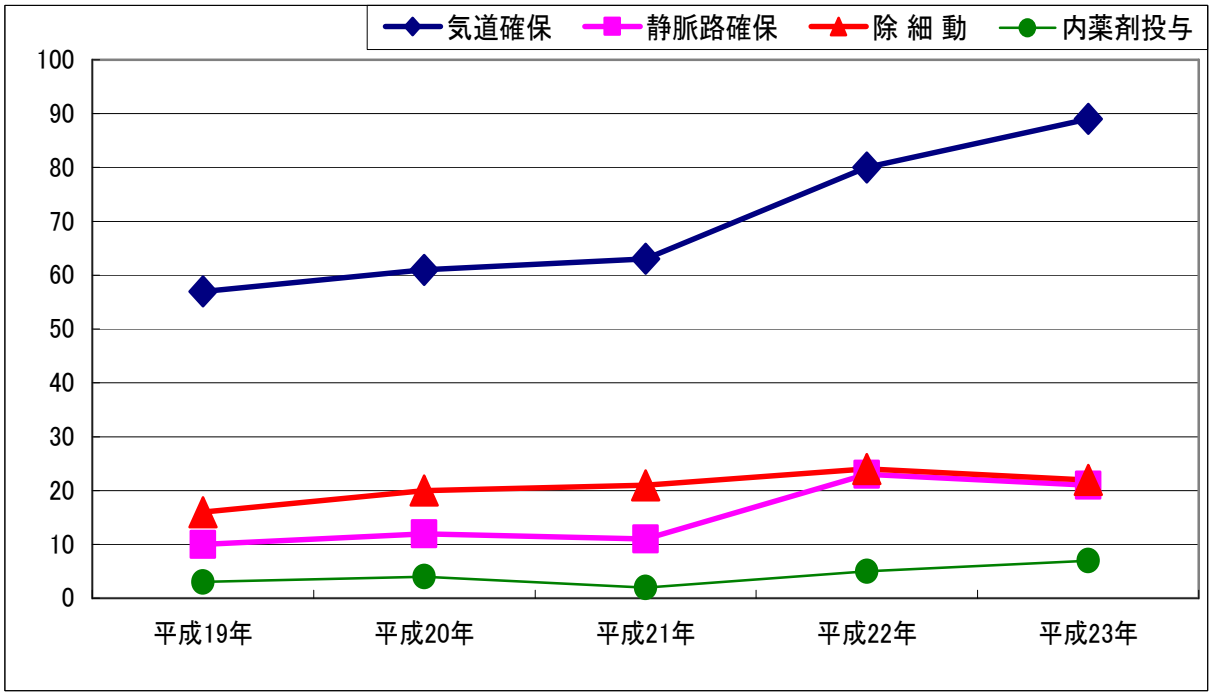

	平成19年	平成20年	平成21年	平成22年	平成23年
気道確保	57	61	63	80	89
静脈路確保	10	12	11	23	21
内薬剤投与	3	4	2	5	7
除 細 動	16	20	21	24	22

※　特定行為 ～ 医師の指示により救急救命士が行う３点行為（気道確保、静脈路確保、除細動）、
うち「除細動」は、平成１５年４月に特定行為から外れる。
また、平成１８年から「薬剤投与」が加わる。
「気道確保」については器具を使用したものに限る

県央地域広域市町村圏組合

■消防本部 〒854-0005 諫早市城見町24番18号
☎ (0957)23-0119 FAX 22-8119
E-mail:kenoh119@theia.ocn.ne.jp

■諫早消防署 〒854-0005 諫早市城見町24番21号
☎ (0957)22-0119 FAX 22-0965
E-mail:isafd119@giga.ocn.ne.jp

■大村消防署 〒856-0815 大村市森園町34番地1
☎ (0957)52-4138 FAX 52-4199
E-mail:oomfd119@giga.ocn.ne.jp

■小浜消防署 〒854-0514 雲仙市小浜町北本町114番25
☎ (0957)74-3231 FAX 74-3233
E-mail:obafd119@giga.ocn.ne.jp