

# 消 防 年 報

平 成 2 6 年 版

長 崎 県

県央地域広域市町村圏組合

消 防 本 部

平成27年刊行

## ま え が き

この年報は、これまでの消防本部のあゆみと平成26年中における県央地域広域市町村圏組合消防本部の事業活動を統計的に集録し、今後の参考とするとともに、当消防本部の実態を紹介することを目的として編集した。

予算関係等の統計については会計年度により、その他のものは暦年としたが、表中特に年月日を明示したものは、その時点での現況である。

県央地域広域市町村圏組合消防本部

# 目 次

## 概 況

1. 圏域の概況・・・・・・・・・・・・・・・・・・・・・・・・・・ 1
2. 圏域の人口・世帯数及び面積・・・・・・・・・・・・・・・・ 1
3. 県央地域広域市町村圏図・・・・・・・・・・・・・・・・・・ 2
4. 県央地域広域市町村圏組合発足以前の各署のあらまし・・ 3
5. 県央地域広域市町村圏組合消防44年のあゆみ・・・・・・・・ 5
6. 歴代消防幹部氏名・・・・・・・・・・・・・・・・・・・・・・ 13

## 総 務

1. 消防組織図・・・・・・・・・・・・・・・・・・・・・・・・・・ 16
2. 消防署所配置図・・・・・・・・・・・・・・・・・・・・・・・・・・ 17
3. 消防庁舎の現況・・・・・・・・・・・・・・・・・・・・・・・・・・ 18
4. 事務分掌・・・・・・・・・・・・・・・・・・・・・・・・・・・・・・ 22
5. 組織及び配置・・・・・・・・・・・・・・・・・・・・・・・・・・・・ 25
6. 職員の年齢・・・・・・・・・・・・・・・・・・・・・・・・・・・・・・ 26
7. 職員の勤続年数・・・・・・・・・・・・・・・・・・・・・・・・・・ 27
8. 職員の研修・・・・・・・・・・・・・・・・・・・・・・・・・・・・・・ 28
9. 採用状況・・・・・・・・・・・・・・・・・・・・・・・・・・・・・・ 28
10. 昇任状況・・・・・・・・・・・・・・・・・・・・・・・・・・・・・・ 29
11. 職員の変遷・・・・・・・・・・・・・・・・・・・・・・・・・・・・・・ 29
12. 職員の特殊技能資格取得状況・・・・・・・・・・・・・・・・ 30
13. 公務・通勤災害発生状況・・・・・・・・・・・・・・・・・・ 31
14. 平成26年度・平成27年度当初予算（消防費歳出）・・ 32
15. 消防費基準財政需要額と経常経費負担金（5か年）・・ 33
16. 各年度における経常経費負担割合表・・・・・・・・・・・・ 34

## 警 防

1. 車両保有状況表・・・・・・・・・・・・・・・・・・・・・・・・・・ 35
2. 消防車両等配置現況・・・・・・・・・・・・・・・・・・・・・・ 38
3. 特殊資機材等の配置表・・・・・・・・・・・・・・・・・・・・・・ 39
4. 消防水利の現況表・・・・・・・・・・・・・・・・・・・・・・ 40
5. 中高層建築物現況表・・・・・・・・・・・・・・・・・・・・・・ 41
6. 災害訓練出場状況表・・・・・・・・・・・・・・・・・・・・・・ 42

## 通 信

1. 通信指令の概要・・・・・・・・・・・・・・・・・・・・・・・・・・ 43

2.	1 1 9 通報受付記録	4 4
3.	消防無線システム	4 5
4.	高機能消防指令システム構成図	4 6

## 予 防

1.	予防行政について	4 7
2.	火災予防活動について	4 7
3.	防火対象物等の状況	4 8
4.	防火対象物現況(棟別・1 5 0 m <sup>2</sup> 以上)	4 9
5.	防火管理者選任状況	5 0
6.	署別査察実施状況	5 1
7.	過去1 0年間の防火管理者講習実施状況	5 2
8.	過去1 0年間の防火管理者選任状況	5 2
9.	市別各種調査及び査察件数	5 3
1 0.	建築同意処理状況	5 4
1 1.	建築同意処理状況(用途別)	5 5
1 2.	防火対象物定期点検報告及び特例認定状況等	5 6
1 3.	防災管理点検報告及び特例認定状況等	5 6
1 4.	各種届出事務処理状況	5 7
1 5.	防火クラブ等の現況	5 8
1 6.	危険物行政	5 9
1 7.	危険物施設及び立入検査実施数	6 0
1 8.	危険物施設の許可区分構成比	6 1
1 9.	危険物施設の規模別構成比	6 1
2 0.	過去5 箇年度の危険物関係許可申請処理状況	6 2
2 1.	屋外タンク貯蔵所の種類・容量別状況	6 3
2 2.	少量危険物等施設数及び査察状況	6 3

## 火 災 統 計

1.	火災の概況	6 4
2.	市町別火災発生状況表(前年比較)	6 5
3.	市町別火災件数及び損害額	6 6
4.	署別・月別火災発生状況表	6 7
5.	署別・月別火災件数	6 8
6.	原因別火災発生状況表	6 9
7.	曜日別火災発生状況表	7 0
8.	覚知別火災発生状況表	7 0

9.	時間別火災発生状況表	7 1
1 0.	過去10年間の市町別火災件数及び出火率	7 2
1 1.	過去10年間の火災発生状況表	7 3
1 2.	過去10年間の火災件数及び損害額	7 3
1 3.	過去10年間の火災種別件数	7 3
1 4.	全国統一防火標語	7 4

## 救急救助統計

1.	救急の概況	7 5
2.	市町別・月別出場件数及び搬送人員表	7 6
3.	市町別・事故別出場件数表	7 8
4.	署分署別・事故別出場状況表	7 9
5.	事故別・曜日別出場状況表	7 9
6.	事故別・時間別出場状況表	8 0
7.	搬送人員傷病程度表	8 1
8.	出場件数事故別比較表	8 2
9.	収容先別搬送人員表	8 3
1 0.	出場件数伸び率表	8 4
1 1.	年別・市町別出場状況表	8 5
1 2.	署分署別・市町別出場状況表	8 6
1 3.	救急隊員の行った応急処置の事故種別件数表	8 7
1 4.	現場到着所要時間別出場件数	8 8
1 5.	収容所要時間別搬送人員	8 8
1 6.	高速自動車国道における救急活動状況表	8 9
1 7.	救助隊出動状況表	8 9
1 8.	救命講習等	9 0

## 消 防 団

1.	消防団の現況	9 1
2.	消防団員の年齢構成	9 2
3.	消防団員の在職年数	9 2
4.	消防操法大会	9 3
5.	組合内消防団長会・幹部会組織図	9 4

# 概 況

## 1. 圏域の概況

本圏域は、長崎県のほぼ中央に位置し、諫早市・大村市を中心にして、昭和47年から2市10町で構成されていましたが、平成17年3月1日、市町村合併により2市5町となり、さらに平成17年10月11日、残り5町が合併し3市（諫早、大村、雲仙）の構成となりました。

古くから交通の要衝であり、波静かな大村湾、外洋に開かれた橘湾、干拓のある有明海と三つの海に面する全国的にも希な地形に立地し、古い歴史と伝統に支えられ、躍動する中心地とそれを取り巻く周辺は、雲仙天草国立公園をはじめ変化に富む美しい自然景観と広い干拓地に自力と英知に満ちた人々が温故知新をもって独自の文化を育んできた地域であります。

近年は、長崎空港・九州横断自動車道等のアクセスを生かし、大規模工業団地造成による、先端技術の立地が進み工業生産も増加し、また、地方拠点法による国や県の各種事業の指定を受け数多くの地域開発プロジェクトが進行中です。さらには平成20年3月26日に九州新幹線西九州ルート of 着工が決定され、工事が進行しています。

## 2. 圏域の人口・世帯数及び面積

区 分 市 町	人 口 及 び 世 帯 数				面 積 H27. 3. 31 (km <sup>2</sup> )
	H22. 10. 1(国勢調査)		H27. 3. 31(住民基本台帳)		
	人 口	世 帯 数	人 口	世 帯 数	
諫早市	140,752	50,989	140,127	58,472	341.83
大村市	90,517	34,044	93,921	40,512	126.66
雲仙市	31,276	10,750	30,242	11,589	147.53
合計	262,545	95,783	264,290	110,573	616.02

※ 雲仙市（旧国見町、旧瑞穂町を除く）

3. 県央地域広域市町村圏図

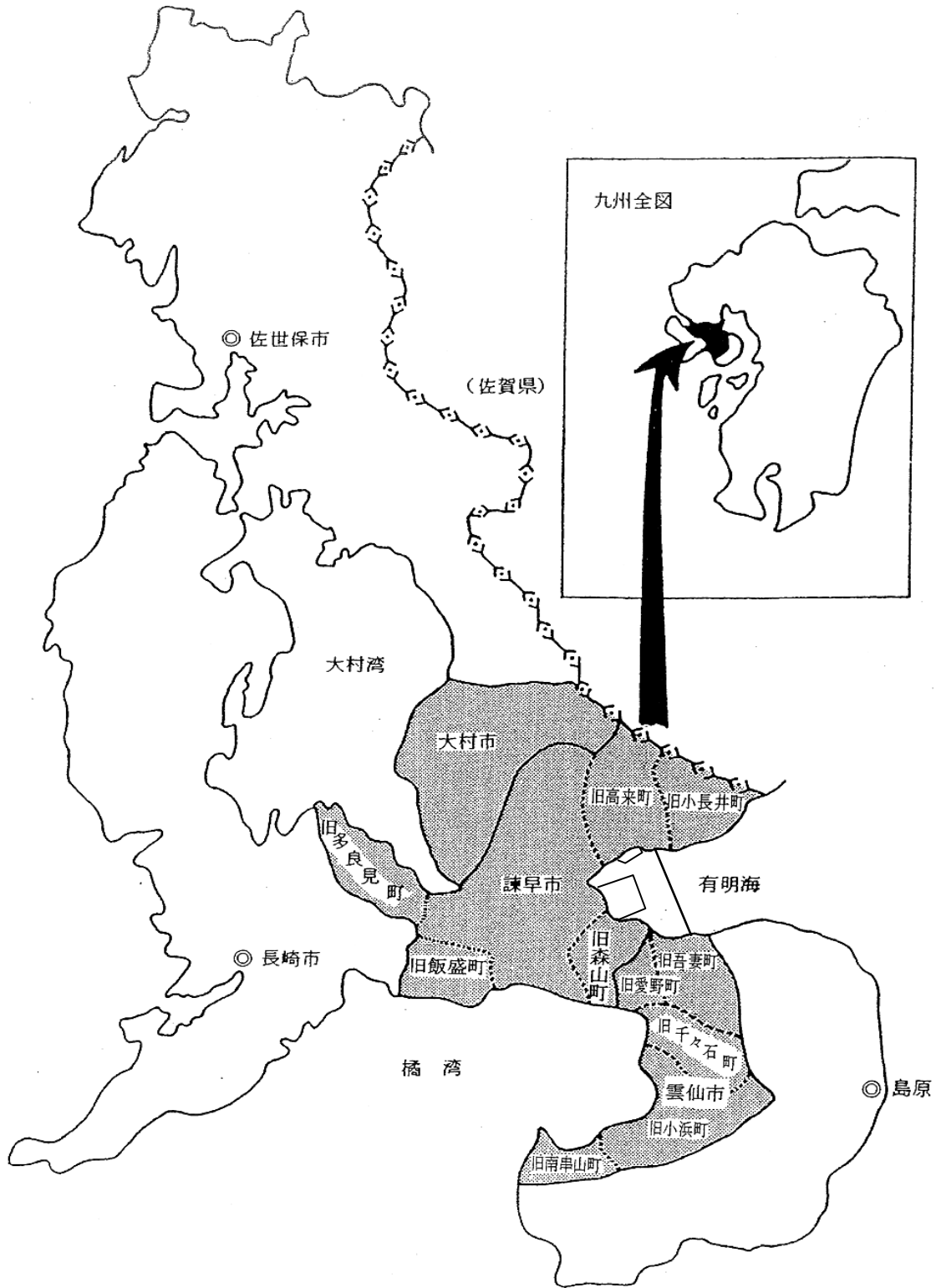



#### 4. 県央地域広域市町村圏組合発足以前の各署のあらまし

##### 諫早市消防本部

- 昭和 40. 4. 1 政令指定により諫早市消防本部設置  
森徳雄消防長以下職員8人(長崎・佐世保市消防局から2人割愛)
40. 9. 1 消防本部、消防署庁舎新築落成  
(諫早市城見町791、長崎県諫早土木事務所跡地)
40. 10. 1 消防吏員29人採用、初任教養のため長崎県消防学校入校
40. 11. 8 消防署、タンク車(トヨタ100型2000ℓ)、ポンプ車(ニッサンFS680型)  
各1台購入
41. 1. 1 消防署、松尾精喜署長以下職員35人、消防自動車2台、超短波無線装置  
(基地局1、移動局2)、一斉指令装置(15回線)庁内外放送施設等を設置し  
三交替制により業務開始
41. 4. 1 消防本部へ2人市長部局から転任(実員39人)
41. 12. 1 ポンプ車(ニッサンFR40型)損害保険協会から寄贈
41. 12. 16 消防吏員6人採用(実員45人)
42. 4. 1 二代目消防長兼消防署長 福井 勝就任、他2人市長部局から転任、8人初任  
教養のため長崎県消防学校入校
43. 3. 31 救急車1台購入
43. 4. 1 消防署救急業務開始
44. 4. 1 消防吏員1人採用、市長部局から1人転任(実員45人)
44. 6. 2 消防本部へ1人市長部局から転任(実員45人)
45. 4. 1 消防吏員1人採用(実員45人)
45. 7. 1 消防吏員1人採用(実員45人)
47. 3. 31 消防吏員2人採用(実員45人)(奈良市消防局から1人割愛)

##### 大村市消防本部

40. 4. 1 政令指定により大村市消防本部設置  
大浦伝消防長以下7人(助役兼任)
40. 5. 1 消防吏員17人採用、初任教養のため長崎県消防学校入校
40. 7. 27 消防吏員1人採用(長崎市消防局から1人割愛)
40. 7. 30 消防署業務開始(大村市旭町市役所旧庁舎)  
初代署長 森 栄就任  
職員は署長以下24人、車輛はポンプ車、タンク車及び指令車各1台
40. 11. 1 二代目消防署長 橋本喜一就任
41. 4. 1 消防吏員10人採用(実員34人)
41. 10. 25 消防本部・署庁舎新築落成(大村市西三城町7-9)  
救急車、日本船舶振興会より寄贈、救急業務開始

- 42. 2 消防署、ポンプ車1台購入
- 42. 4. 1 消防吏員5人採用(実員39人)
- 42. 5 日本損害保険協会からポンプ車寄贈
- 43. 4. 1 消防吏員4人採用(実員43人)
- 44. 5. 10 二代目消防長 大石満雄就任(助役兼任)
- 45. 4. 1 消防吏員3人採用(実員43人)
- 45. 10. 1 宮小路出張所開設、職員8人、ポンプ車1台配置
- 46. 4. 1 日本損害保険協会から救急車寄贈  
消防吏員3人採用(実員43人)
- 47. 3. 2 消防吏員5人採用(実員48人)

小浜常設消防本部

- 45. 6. 1 小浜町常設消防本部発足、職員7人、スノーケル車1台配置、職員6人長崎市消防局において実務研修
- 45. 7. 1 常設消防本部業務開始

## 5. 県央地域広域市町村圏組合消防44年のあゆみ

昭和	45.	7. 23	広域市町村圏として長崎県知事より指定される。
	45.	8. 19	県央地域広域市町村圏連絡協議会設立
	46.	2	連絡協議会において県央地域広域市町村圏振興計画(基本構想、基本計画)が作成される。
	46.	4. 1	長崎県知事より県央地域広域市町村圏組合の設立が許可される。 野田次三諫早市長 管理者に就任
	46.	6. 1	「消防本部及び消防署を置かなければならない市町村を定める等の政令(自治省告示第110号)公布」により組合関係10町は、昭和47年4月1日常備指定される。
	46.	9. 13	組合定例議会において「組合職員定数条例」及び「消防本部及び消防署設置条例」可決される。
	47.	4. 1	県央地域広域市町村圏組合消防発足 消防本部、諫早、大村、小浜各署及び高来、飯盛、愛野、宮小路各出張所設置 消防吏員52人採用 消防職員定数160人(実員152人) 初代消防長 大石満雄就任(副管理者兼務)
	48.	2. 7	第1回昇任試験(士長)
	48.	4. 1	諫早消防署多良見分駐所開設 消防吏員6人採用(実員158人)
	49.	4. 1	消防吏員2人採用(実員160人)
	49.	6. 1	小浜消防署雲仙分駐所開設
	49.	11. 15	第2回昇任試験(司令補、士長)
	50.	8. 1	「組合職員定数条例」改正、消防職員定数168人
	50.	10. 1	消防吏員8人採用(実員168人)
	50.	12. 8	諫早消防署西諫早出張所(庁舎仮設)開設
	51.	1. 1	二代消防長 才木満男就任(事務局長兼務)
	51.	2. 27	第3回昇任試験(司令補、士長)
	52.	2. 25	第4回昇任試験(司令補、士長)
	52.	4. 1	「組合職員定数条例」改正、消防職員定数174人
	52.	6. 7	消防職員8人採用(実員173人)
	52.	6. 11	消防吏員1人採用(実員174人)
	52.	11. 1	諫早消防署有喜機関員派出所開設
	52.	12. 1	小浜消防署千々石機関員派出所開設
	53.	4. 1	「組合職員定数条例」改正、消防職員定数180人 消防吏員7人採用(実員180人)
	53.	9. 12	第5回昇任試験(司令補、士長)
	53.	9. 28	西諫早出張所新庁舎に移転
	53.	10. 1	多良見分駐所を出張所に昇格 消防ポンプ自動車を配置

昭和	53.	10.	3	大村消防署の救急車更新(財団法人日本消防協会からの寄贈)
	54.	2.	28	「組合職員定数条例」改正、消防職員定数188人
	54.	4.	1	消防吏員8人採用(実員188人)
	54.	9.	10	三代消防長 松尾弘泰就任(事務局長兼務)
	54.	9.	12	第6回昇任試験(司令補、士長)
	55.	2.	20	高来、宮小路出張所の消防ポンプ自動車を更新
	55.	3.	22	諫早消防署の救急車を更新(社団法人日本損害保険協会からの寄贈)
	55.	3.	27	「組合職員定数条例」改正、消防職員定数211人
	55.	4.	1	消防吏員23人採用(実員211人)
	55.	4.	11	救急医療情報システム運用開始
	55.	6.	26	大村消防署に査察広報車(軽自動車)を配置
	55.	9.	10	第7回昇任試験(司令補、士長)
	55.	11.	21	小浜消防署に器材車を配置
	56.	3.	1	諫早消防署講堂増築工事着工2か年継続事業
	56.	3.	19	司令選考試験
	56.	3.	25	大村消防署に化学消防ポンプ自動車を配置
	56.	3.	26	小浜消防署、愛野出張所の救急車を更新
	56.	4.	1	「組合職員定数条例」改正、消防職員定数219人
	56.	5.	11	消防吏員8人採用(実員219人)
	56.	5.	31	諫早消防署講堂増築工事完成
	56.	8.	25	小浜消防署、愛野出張所、高来出張所に査察広報車を配置
	56.	9.	11	大村消防署に査察広報車を配置(大村市からの寄贈)
	57.	1.	23	宮小路出張所庁舎新築工事着工2か年継続事業
	57.	3.	19	高来出張所の救急車を更新(社団法人日本損害保険協会からの寄贈)
	57.	3.	29	飯盛出張所、宮小路出張所の救急車を更新
	57.	5.	31	宮小路出張所庁舎新築工事完成(移転)
	57.	11.	1	西諫早出張所救急隊設置
	58.	2.	10	第8回昇任試験(司令補、士長)
	58.	3.	14	司令選考試験
	58.	3.	15	西諫早出張所に救急車を配置(社団法人日本自動車工業会からの寄贈)
	58.	4.	1	四代消防長 藤田 宏就任(事務局長兼務)
	58.	4.	24	諫早消防署の器材車を救助工作車に更新
	58.	11.	25	諫早消防署の消防ポンプ自動車を更新
	59.	1.	11	大村消防署講堂増築工事完成
	59.	2.	23	第9回昇任試験(司令補、士長)
	59.	2.	28	小浜消防署の消防ポンプ自動車を更新
	59.	3.	15	司令選考試験
	59.	3.	31	多良見出張所の救急車を更新
	59.	6.	5	野田 郷 諫早市長 管理者に就任
	59.	8.	27	飯盛、愛野出張所の消防ポンプ自動車を更新

昭和	60.	2.	12~13	第10回昇任試験(司令補、士長)
	60.	3.	10	小浜消防署増築工事完成(仮眠室・車庫・救助訓練塔)
	60.	7.	1	諫早消防署救助訓練塔設置 県防災行政無線及びファクシミリ設置
	60.	12.	25	小浜消防署の水槽付消防ポンプ自動車を更新
	61.	3.	25	雲仙分駐所の15m級梯子付消防ポンプ自動車を更新
	61.	4.	1	五代消防長 井手秀人就任(事務局長兼務)
	61.	8.	28	大村消防署の救急車を更新(財団法人日本消防協会からの寄贈)
	61.	10.	1	三交替制実施
	61.	10.	7	大村消防署の消防ポンプ自動車を更新
	61.	12.	13	多良見、飯盛出張所に連絡車(軽自動車)を配置
	62.	2.	3~4	第11回昇任試験(司令補、士長)
	62.	4.	28	諫早、小浜消防署、千々石機関員派出所に連絡車(軽自動車)を配置
	62.	8.	10	大村消防署に電源照明車を配置(財団法人日本消防協会からの寄贈)
	62.	10.	23	諫早消防署の救急車を更新
	62.	12.	22	小浜消防署の救急車を更新
	63.	5.	15	六代消防長 木村時雄就任(事務局長兼務)
	63.	6.	17	大村消防署の連絡車を更新
	63.	7.	15	諫早、大村消防署の広報車を更新
	63.	10.	22	大村消防署の電源照明車を工作車に改造
平成	元.	2.	1~2	第12回昇任試験(司令補、士長)
	元.	3.	16	司令選考試験
	元.	3.	31	愛野出張所の救急車を更新
	元.	5.	24	西諫早出張所に連絡車(軽自動車)を配置
	元.	6.	30	諫早消防署の指令車を更新
	元.	7.	8	大村消防署の広報車を更新
	2.	2.	1~2	第13回昇任試験(司令補、士長)
	2.	3.	27	高来出張所の救急車を更新
	2.	4.	1	消防吏員3人採用(実員218人)
	2.	4.	27	宮小路出張所に連絡車(軽自動車)を配置
	2.	5.	25	大村消防署の指令車を更新
	2.	10.	30	宮小路出張所の救急車を更新(財団法人日本消防協会からの寄贈)
	2.	12.	18	諫早消防署に30m級梯子付消防自動車を配置
	3.	1.	28~29	第14回昇任試験(司令補、士長)
	3.	3.	15	西諫早出張所の水槽付消防ポンプ自動車を更新
	3.	4.	1	消防吏員4人採用(実員220人) 七代消防長 安永百雄就任(事務局長兼務)
	3.	11.	2	小浜消防署の屈折梯子車を20m級梯子付消防自動車に更新
	3.	12.	17	飯盛出張所の救急車を更新

平成	4.	1.	28～29	第15回昇任試験(司令補、士長)
	4.	4.	1	消防吏員1人採用(実員220人)
	4.	11.	24	小浜消防署に救助工作車を配置
	4.	11.	30	諫早、小浜消防署の広報車を防災広報車に更新
	5.	1.	11	諫早消防署の水槽付消防ポンプ自動車を更新
	5.	2.	2～3	第16回昇任試験(司令補、士長)
	5.	4.	1	消防吏員4人採用(実員219人)
	5.	8.	16	諫早、大村消防署に大型救助資機材を配置
	5.	10.	1	専任副管理者制採用 東 薫就任
	5.	10.	10	組合機構改革による三部制を施行(監理部、事業部、消防本部) 出張所を分署に改名 八代消防長 山田勇治郎就任
	5.	12.	13	大村消防署の屈折梯子車を30m級梯子付消防自動車に更新
	6.	2.	2～3	第17回昇任試験(司令補、士長)
	6.	4.	1	消防吏員7人採用(実員219人)
	6.	5.	17	西諫早分署庁舎新築工事完成(移転)
	6.	6.	28	消防本部の事務連絡車を更新
	6.	7.	29	高来、愛野分署の広報車を更新
	6.	8.	30	消防本部の指揮車を更新
	6.	11.	25	諫早消防署の救急車を9項目対応救急資器材積載の救急車に更新
	6.	12.	5	大村、小浜消防署の救急車を9項目対応救急資器材積載の救急車に更新
	6.	12.	26	多良見分署の消防ポンプ自動車を更新
	7.	2.	2～3	第18回昇任試験(司令補、士長)
	7.	3.	6	司令選考試験
	7.	3.	10	大村消防署の救助工作車を更新
	7.	4.	1	「組合職員定数条例」改正、消防職員定数231人 消防吏員13人採用(実員223人) 九代消防長 岩本勇就任
	7.	9.	26	飯盛分署の連絡車を更新
	7.	10.	1	通信一元化準備担当者を専任 4週7休制を導入
	7.	10.	27	通信一元化準備室に事務連絡車を配置
	7.	12.	6	西諫早分署の救急車を9項目対応救急資器材積載の救急車に更新
	7.	12.	13	多良見、愛野分署の救急車を9項目対応救急資器材積載の救急車に更新
	7.	12.	25	大村消防署の水槽付消防ポンプ自動車を更新
	7.	12.	26	小浜消防署の広報車を更新
	8.	2.	1～2	第19回昇任試験(司令補、士長)
	8.	3.	29	小浜消防署救助訓練塔設置
	8.	4.	1	消防吏員13人採用(実員227人)
	8.	5.	22	吉次邦夫諫早市長 管理者に就任

平成	8.	7. 29	小浜消防署の指揮車を更新
		8. 10. 1	消防職員委員会発足
平成	9.	1. 27～28	第20回昇任試験(司令補、士長)
		9. 3. 17	司令選考試験
		9. 4. 1	消防吏員8人採用(実員231人)
			消防本部及び消防署設置条例の全部改正により課制を施行
		9. 6. 1	通信一元化に伴う通信指令センター運用開始
		9. 10. 1	4週8休制導入
平成	10.	1. 27～28	第21回昇任試験(司令補、士長)
		10. 2. 27	高来、宮小路分署の消防ポンプ自動車を更新
		10. 3. 13	司令選考試験
		10. 3. 20	諫早消防署、多良見分署の連絡車を更新
		10. 3. 25	諫早消防署の救助工作車を更新
		10. 3. 30	諫早消防署の救急車を高規格救急自動車に更新(社団法人日本損害保険協会からの寄贈)
		10. 4. 1	消防吏員2人採用(実員231人)
			十代消防長 黒田武美就任
		10. 9. 25	本部指揮車を更新
平成	11.	1. 27～28	第22回昇任試験(司令補、士長)
		11. 3. 24	大村消防署の救急車を高規格救急自動車に更新
		11. 3. 26	諫早、小浜消防署の消防ポンプ自動車を更新
		11. 3. 29	高来分署の救急車を9項目対応救急資器材積載の救急車に更新
		11. 3. 31	千々石機関員派出所を廃止
		11. 4. 1	消防吏員2人採用(実員231人)
		11. 7. 19	本部、大村消防署の連絡車を更新
		11. 12. 21	愛野分署の消防ポンプ自動車を更新
平成	12.	2. 1～2	第23回昇任試験(司令補、士長)
		12. 2. 21	小浜消防署の救急車を高規格救急自動車に更新
		12. 2. 22	飯盛分署の消防ポンプ自動車を更新
		12. 3. 13	司令選考試験
		12. 3. 30	大村消防署庁舎新築工事完成
		12. 4. 1	消防吏員5人採用(実員231人)
		12. 4. 15	大村消防署新庁舎に移転
		12. 7. 7	諫早消防署の査察広報車を更新
		12. 7. 27	大村消防署の査察広報車を防災広報車に更新
		12. 10. 16	小浜消防署の水槽付消防ポンプ自動車を更新(財団法人日本損害保険協会からの寄贈)
		12. 12. 13	大村消防署の化学消防ポンプ自動車を更新
		12. 12. 15	諫早消防署救助訓練塔設置
平成	13.	1. 29～30	第24回昇任試験(司令補、士長)

平成	13.	2. 19	司令選考試験
	13.	4. 1	消防吏員5人採用(実員231人)
	13.	6. 15	西諫早分署の連絡車を更新
	13.	7. 27	大村消防署の広報車を更新
	13.	12. 28	雲仙分駐所の15m級梯子付消防ポンプ自動車を更新
平成	14.	1. 7	大村消防の消防ポンプ自動車を更新
	14.	1. 21	飯盛分署庁舎新築工事完成
	14.	1. 28~29	第25回昇任試験(司令補、士長)
	14.	2. 1	飯盛分署新庁舎に移転
	14.	2. 18	司令選考試験
	14.	4. 1	「組合職員定数条例」改正 定数外の職員に「初任の教育訓練中の消防吏員」を追加 前倒し採用を実施し、消防吏員14人採用(実員238人) 十一代消防長 是成正克就任
	14.	6. 20	大村消防署宮小路分署の連絡車を更新
	14.	8. 8	諫早、大村消防署の指揮車を更新
平成	15.	1. 27~28	第26回昇任試験(司令補、士長)
	15.	2. 17	司令選考試験
	15.	4. 1	消防吏員5人採用(実員236人)平成15年度退職者分前倒し採用 十二代消防長 山口健一郎就任
	15.	5. 7	消防安全衛生管理体制の制定
平成	16.	2. 2~3	第27回昇任試験(司令補、士長)
	16.	2. 17	司令選考試験
	16.	2. 27	宮小路分署、飯盛分署の救急車を9項目対応救急資器材積載の救急車に更新
	16.	4. 1	消防吏員5人採用(実員234人)平成16年度退職者分前倒し採用
平成	17.	1. 31~2. 1	第28回昇任試験(司令補、士長)
	17.	2. 14	愛野分署新庁舎新築工事完成
	17.	2. 15	司令選考試験
	17.	2. 18	愛野分署新庁舎に移転(供用開始)
	17.	3. 1	愛野分署、高来分署の救急車を高規格救急自動車に更新
	17.	4. 1	消防吏員9人採用(実員237人)平成17年度退職者分前倒し採用 十三代消防長 甲斐下幸徳就任
	17.	5. 23	小浜消防署の連絡車を更新
	17.	11. 30	小浜消防署の防災広報車を更新
平成	18.	1. 30~31	第29回昇任試験(司令補、士長)
	18.	2. 6	司令選考試験
	18.	2. 7	消防本部に特殊資器材等搬送車を配置
	18.	2. 17	西諫早分署の救急車を高規格救急自動車に更新
	18.	2. 28	西諫早分署の水槽付消防ポンプ自動車を更新
	18.	4. 1	消防吏員3人採用(実員232人)平成18年度退職者分前倒し採用 十四代消防長 山下純治就任



平成	18.	7.	18	消防本部の事務連絡車を更新
	18.	7.	21	愛野分署、高来分署の防災広報車を更新
	18.	10.	2	諫早消防署の防災広報車を更新
平成	19.	2.	5~6	第30回昇任試験(司令補、士長)
	19.	2.	13	司令選考試験
	19.	3.	20	諫早消防署の高規格救急自動車を更新
平成	19.	4.	1	消防吏員14人採用(実員243人)平成19年度退職者分前倒し採用
	19.	9.	20	諫早消防署の査察車を更新
	20.	1.	28~29	第31回昇任試験(司令補、士長)
	20.	2.	13	司令選考試験
	20.	3.	12	多良見分署の高規格救急自動車を更新
	20.	3.	19	小浜消防署の救助工作車を更新
	20.	3.	21	諫早消防署の水槽付消防ポンプ自動車を更新
平成	20.	4.	1	消防吏員10人採用(実員239人)平成20年度退職者分前倒し採用 十五代消防長 馬場敏治 就任
	20.	7.	25	小浜消防署の防災広報車を更新
	20.	11.	21	通信指令課の事務連絡車を更新
	20.	11.	28	大村消防署に資器材搬送車を配置
	20.	12.	22	消防本部の消防長車を更新
	21.	1.	26~27	第32回昇任試験(司令補、士長)
	21.	3.	5	大村消防署の高規格救急自動車を更新 宮小路分署の救急車を高規格救急自動車に更新
平成	21.	4.	1	消防吏員10人採用(実員239人)平成21年度退職者分前倒し採用
	21.	5.	26	宮本明雄諫早市長 管理者に就任
	22.	1.	8	大村消防署の救助工作車を更新
	22.	1.	13	小浜消防署の高規格救急車を更新
	22.	2.	1~2	第33回昇任試験(司令補、士長)
	22.	2.	17	司令選考試験
	22.	3.	26	多良見分署の消防ポンプ自動車を更新
平成	22.	4.	1	消防吏員9人採用(実員239人)平成22年度退職者分前倒し採用
	22.	7.	15	小浜消防署の指揮車を更新
	23.	1.	24~25	第34回昇任試験(司令補、士長)
	23.	2.	3	司令選考試験
	23.	2.	4	飯盛分署の救急車を高規格救急自動車に更新
平成	23.	4.	1	消防吏員15人採用(実員246人)平成23年度退職者分前倒し採用
	23.	10.	17~18	第35回昇任試験(司令補、士長)
	24.	1.	17	司令選考試験
平成	24.	4.	1	消防吏員11人採用(実員243人)平成24年度退職者分前倒し採用 十六代消防長 田中 哲 就任

平成 24. 10. 9~10 第36回昇任試験(司令補、士長)

24. 10. 22 諫早消防署のはしご付消防自動車を更新

24. 12. 10 小浜消防署のはしご付消防自動車を更新

25. 1. 17 司令選考試験

25. 1. 30 愛野分署、高来分署の高規格救急自動車を更新

25. 3. 8 諫早消防署、多良見分署の事務連絡車を更新

平成 25. 4. 1 消防吏員18人採用(実員247人)平成25年度退職者分前倒し採用  
十七代消防長 中島 秀義 就任

25. 10. 15~16 第37回昇任試験(司令補、士長)

25. 12. 16 大村消防署の水槽付消防ポンプ自動車を更新

26. 1. 15 西諫早分署の高規格救急自動車を更新

26. 1. 27 司令選考試験

26. 3. 27 消防本部の指揮車を更新

平成 26. 4. 1 消防吏員7人採用(実員237人)平成26年度退職者分前倒し採用  
再任用(短時間)職員4人採用(有喜機関員派出所)

26. 7. 10 消防本部、大村消防署の事務連絡車を更新

26. 10. 15~16 第38回昇任試験(司令補、士長)

26. 12. 16 大村消防署のはしご付き消防自動車を更新

26. 12. 24 諫早消防署の高規格救急自動車を更新

27. 1. 19 司令選考試験

平成 27. 4. 1 十八代消防長 西原 直之 就任  
組合職員定数条例改正231人→257人  
消防吏員11人採用(実員251人)平成27年度退職者分前倒し採用  
再任用(短時間)職員10人採用  
諫早消防署新庁舎供用開始(消防本部・通信指令課・諫早市消防団  
事務所併設)  
大村消防署久原分署開署

## 6. 歴代消防幹部氏名

### 消 防 長

歴代	氏 名	在 職 期 間	在 籍 年 数	備 考
初代	大 石 満 雄	自 昭和47年 4月 1日 至 昭和50年12月26日	3年9か月	副管理者事務取扱
二代	才 木 満 男	自 昭和51年 1月 1日 至 昭和54年 5月31日	3年5か月	事務局長兼務
三代	松 尾 弘 泰	自 昭和54年 9月10日 至 昭和58年 3月31日	3年6か月	事務局長兼務
四代	藤 田 宏	自 昭和58年 4月 1日 至 昭和61年 3月31日	3年	事務局長兼務
五代	井 手 秀 人	自 昭和61年 4月 1日 至 昭和63年 5月14日	2年1か月	事務局長兼務
六代	木 村 時 雄	自 昭和63年 5月15日 至 平成 3年 3月31日	2年11か月	事務局長兼務
七代	安 永 百 雄	自 平成 3年 4月 1日 至 平成 5年10月 9日	2年6か月	事務局長兼務
八代	山 田 勇 治 郎	自 平成 5年10月10日 至 平成 7年 3月31日	1年6か月	
九代	岩 本 勇	自 平成 7年 4月 1日 至 平成10年 3月31日	3年	
十代	黒 田 武 美	自 平成10年 4月 1日 至 平成14年 3月31日	4年	
十一代	是 成 正 克	自 平成14年 4月 1日 至 平成15年 3月31日	1年	
十二代	山 口 健 一 郎	自 平成15年 4月 1日 至 平成17年 3月31日	2年	
十三代	甲 斐 下 幸 徳	自 平成17年 4月 1日 至 平成18年 3月31日	1年	
十四代	山 下 純 治	自 平成18年 4月 1日 至 平成20年 3月31日	2年	
十五代	馬 場 敏 治	自 平成20年 4月 1日 至 平成24年 3月31日	4年	
十六代	田 中 哲	自 平成24年 4月 1日 至 平成25年 3月31日	1年	
十七代	中 島 秀 義	自 平成25年 4月 1日 至 平成27年 3月31日	2年	
十八代	西 原 直 之	自 平成27年 4月 1日		

### 次 長

歴代	氏 名	在 職 期 間	在 籍 年 数	備 考
初代	橋 本 喜 一	自 昭和52年 2月 1日 至 昭和52年 6月 1日	5か月	
二代	福 井 勝	自 昭和52年 7月 1日 至 昭和53年 3月31日	9か月	諫早消防署長兼務
三代	藤 田 宏	自 昭和54年 4月 1日 至 昭和58年 3月31日	4年	消防課長兼務
四代	藤 山 秀 喜	自 昭和55年 4月 1日 至 昭和62年 3月31日	7年	昭和61年9月30日ま で
五代	北 野 重 信	自 昭和63年 1月 1日 至 平成 元年 3月31日	1年3か月	
六代	山 田 勇 治 郎	自 平成 2年10月 1日 至 平成 5年10月 9日	3年1か月	諫早消防署長兼務
七代	浦 田 嘉 文	自 平成 8年 4月 1日 至 平成10年 3月31日	2年	平成9年3月31日まで 副消防長
八代	井 上 洋 右	自 平成10年 4月 1日 至 平成14年 3月31日	4年	
九代	松 島 政 利	自 平成14年 4月 1日 至 平成15年 3月31日	1年	
十代	甲 斐 下 幸 徳	自 平成15年 4月 1日 至 平成17年 3月31日	2年	消防総務課長兼務
十一代	山 下 純 治	自 平成17年 4月 1日 至 平成18年 3月31日	1年	諫早消防署長兼務
十二代	山 崎 俊 之	自 平成18年 4月 1日 至 平成20年 3月31日	2年	諫早消防署長兼務
十三代	田 中 哲	自 平成20年 4月 1日 至 平成24年 3月31日	4年	諫早消防署長兼務
十四代	中 島 秀 義	自 平成24年 4月 1日 至 平成25年 3月31日	1年	消防総務課長兼務
十四代	西 原 直 之	自 平成24年 4月 1日 至 平成27年 3月31日	3年	諫早消防署長兼務
十五代	川 原 敦	自 平成27年 4月 1日		消防総務課長兼務

諫早消防署長

歴代	氏名	在職期間	在籍年数	備考
初代	福井 勝	自 昭和47年 4月 1日 至 昭和53年 3月31日	6年	昭和52年7月1日付 次長兼務
二代	藤山 秀喜	自 昭和53年 4月 1日 至 昭和61年 9月30日	8年6か月	昭和55年4月1日付 次長兼務
三代	山田 勇治郎	自 昭和61年10月 1日 至 平成 5年10月 9日	7年1か月	平成2年10月1日付 次長兼務
四代	黒田 武美	自 平成 5年10月10日 至 平成10年 3月31日	4年6か月	
五代	田崎 治夫	自 平成10年 4月 1日 至 平成13年 3月31日	3年	
六代	松島 政利	自 平成13年 4月 1日 至 平成14年 3月31日	1年	
七代	藤山 繁男	自 平成14年 4月 1日 至 平成15年 3月31日	1年	
八代	諸熊 良治	自 平成15年 4月 1日 至 平成17年 3月31日	2年	
九代	山下 純治	自 平成17年 4月 1日 至 平成18年 3月31日	1年	次長兼務
十代	山崎 俊之	自 平成18年 4月 1日 至 平成20年 3月31日	2年	次長兼務
十一代	田中 哲	自 平成20年 4月 1日 至 平成24年 3月31日	4年	次長兼務
十二代	西原 直之	自 平成24年 4月 1日 至 平成27年 3月31日	3年	次長兼務
十三代	城下 和美	自 平成27年 4月 1日		

大村消防署長

歴代	氏名	在職期間	在籍年数	備考
初代	橋本 喜一	自 昭和47年 4月 1日 至 昭和52年 1月31日	4年10か月	
二代	藤山 秀喜	自 昭和52年 2月 1日 至 昭和53年 3月31日	1年2か月	
三代	北野 重信	自 昭和53年 4月 1日 至 昭和62年12月31日	9年9か月	
四代	浦田 嘉文	自 昭和63年 1月 1日 至 平成 5年10月 9日	5年10か月	
五代	岩本 勇	自 平成 5年10月10日 至 平成 7年 3月31日	1年6か月	
六代	井上 洋右	自 平成 7年 4月 1日 至 平成10年 3月31日	3年	
七代	松島 政利	自 平成10年 4月 1日 至 平成13年 3月31日	3年	
八代	藤山 繁男	自 平成13年 4月 1日 至 平成14年 3月31日	1年	
九代	諸熊 良治	自 平成14年 4月 1日 至 平成15年 3月31日	1年	
十代	山崎 倉雄	自 平成15年 4月 1日 至 平成16年 3月31日	1年	
十一代	山下 純治	自 平成16年 4月 1日 至 平成17年 3月31日	1年	
十二代	山崎 俊之	自 平成17年 4月 1日 至 平成18年 3月31日	1年	
十三代	馬場 敏治	自 平成18年 4月 1日 至 平成20年 3月31日	2年	
十四代	西村 光	自 平成20年 4月 1日 至 平成23年 3月31日	3年	
十五代	松尾 満之	自 平成23年 4月 1日 至 平成24年 3月31日	1年	
十六代	道辻 好公	自 平成24年 4月 1日 至 平成26年 3月31日	2年	
十七代	福島 錦哉	自 平成26年 4月 1日		

小浜消防署長

歴代	氏名	在職期間	在籍年数	備考
初代	藤山秀喜	自昭和47年4月1日 至昭和52年1月31日	4年10か月	
二代	北野重信	自昭和52年2月1日 至昭和53年3月31日	1年2か月	
三代	若杉正則	自昭和53年4月1日 至昭和58年3月31日	5年	
四代	山田勇治郎	自昭和58年4月1日 至昭和61年9月30日	3年6か月	
五代	岩本勇	自昭和61年10月1日 至平成元年3月31日	2年6か月	
六代	黒田武美	自平成元年4月1日 至平成5年10月9日	4年7か月	
七代	井上洋右	自平成5年10月10日 至平成7年3月31日	1年6か月	
八代	田崎治夫	自平成7年4月1日 至平成10年3月31日	3年	
九代	藤山繁男	自平成10年4月1日 至平成13年3月31日	3年	
十代	山口六郎	自平成13年4月1日 至平成14年3月31日	1年	
十一代	山崎倉雄	自平成14年4月1日 至平成15年3月31日	1年	
十二代	中村鷹春	自平成15年4月1日 至平成16年3月31日	1年	
十三代	山崎俊之	自平成16年4月1日 至平成17年3月31日	1年	
十四代	馬場敏治	自平成17年4月1日 至平成18年3月31日	1年	
十五代	田中哲	自平成18年4月1日 至平成20年3月31日	2年	
十六代	松尾満之	自平成20年4月1日 至平成21年3月31日	1年	
十七代	江川勝	自平成21年4月1日 至平成22年3月31日	1年	
十八代	山崎敏幸	自平成22年4月1日 至平成23年3月31日	1年	
十九代	道辻好公	自平成23年4月1日 至平成24年3月31日	1年	
二十代	三浦安登	自平成24年4月1日 至平成25年3月31日	1年	
二十一代	城下和美	自平成25年4月1日 至平成27年3月31日	2年	
二十二代	富岡正英	自平成27年4月1日		

# 総務

1. 消防組織図

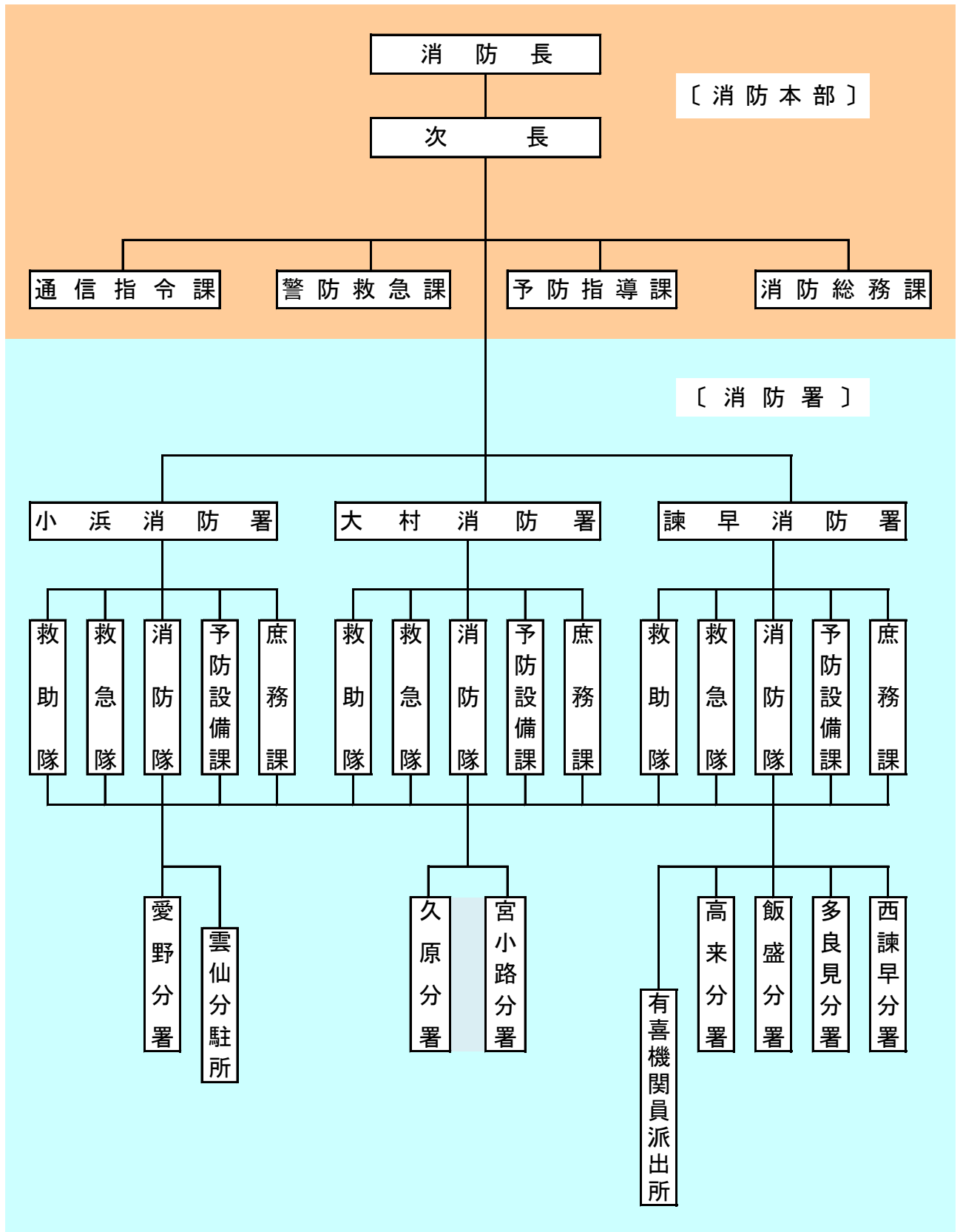

## 2. 消防署所配置図(平成27年4月1日現在)

長崎県  
県央地域広域市町村圏組合圏域図

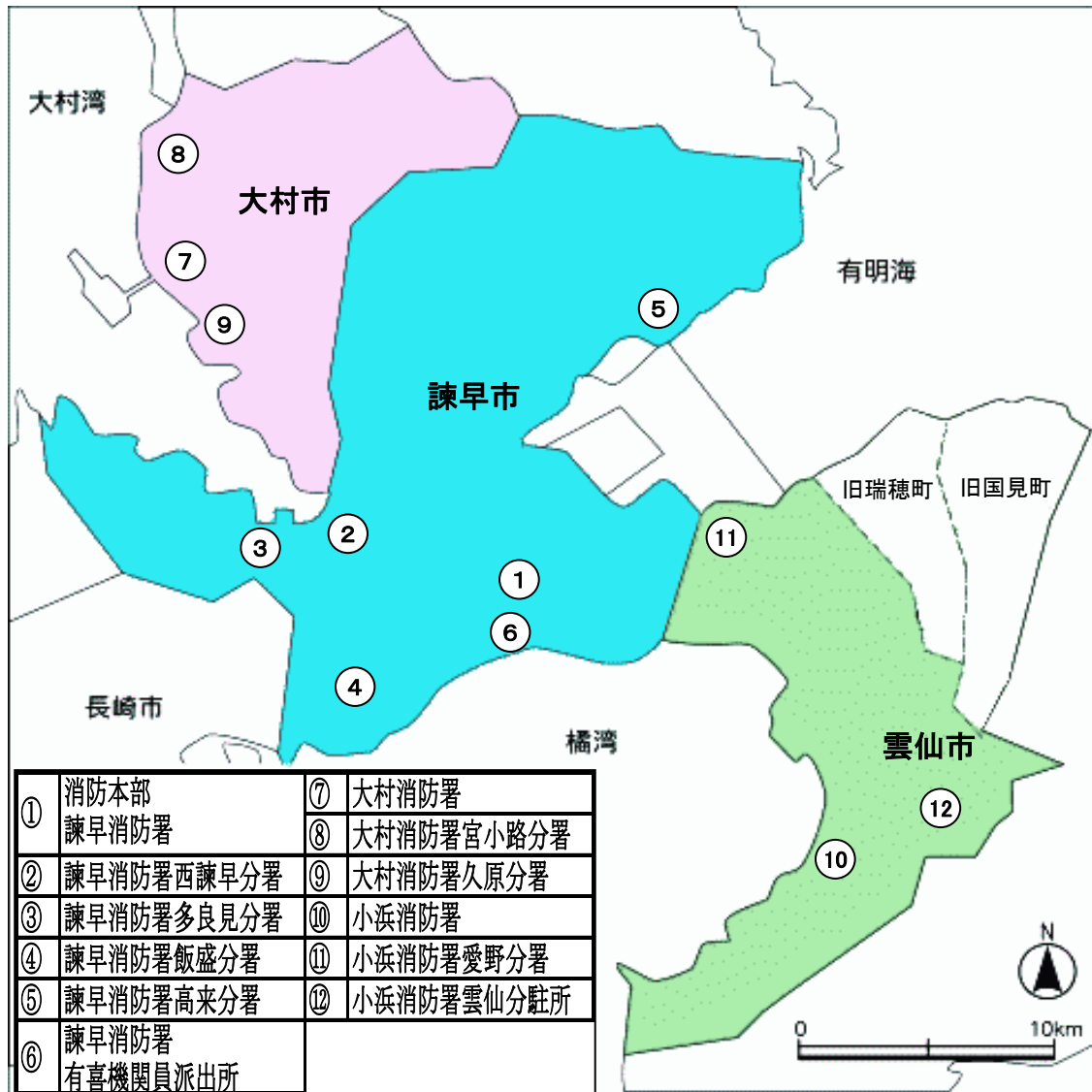

管轄区域	
諫早消防署	： 諫早市
大村消防署	： 大村市
小浜消防署	： 雲仙市

※旧瑞穂町・旧国見町を除く



### 3. 消防庁舎の現況(平成27年4月1日現在)

#### 消防本部・諫早消防署

所在地 諫早市鷲崎町221番地1

敷地面積 7,402.16㎡

建築年月日 平成27年2月26日



建築面積 1,690.00㎡

延べ面積 5,710.89㎡(うち諫早市所有分514.47㎡含む)

建築構造 RC造(一部S造)5階建て

(訓練棟)

(倉庫・車庫棟)

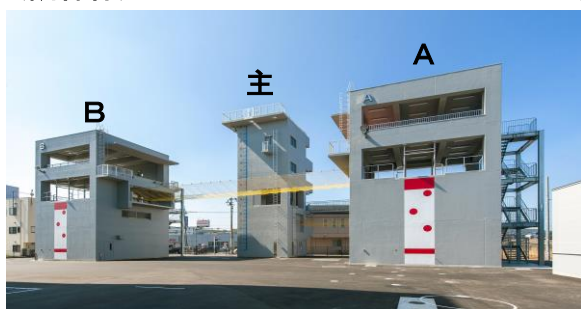

#### 主訓練棟

建築面積 50.11㎡

延べ面積 191.08㎡

建築構造 RC造(一部S造)5階建て

#### 訓練棟A

建築面積 148.81㎡

延べ面積 388.18㎡

建築構造 RC造(一部S造)4階建て

#### 訓練棟B

建築面積 93.12㎡

延べ面積 306.00㎡

建築構造 RC造(一部S造)4階建て

建築面積 521.26㎡

延べ面積 521.26㎡

建築構造 S造平屋建て

## 大 村 消 防 署



所在地	大村市森園町34番地1		
建築面積	本館 1,101.24㎡	訓練塔(A棟)52.41㎡	訓練塔(B棟)49.41㎡
延面積	本館 3,234.23㎡ 訓練塔(A棟)180.00㎡ 訓練塔(B棟)144.00㎡ (うち大村市所有分482.1㎡含む)		
敷地面積	4,928.94㎡		
建築構造	鉄筋コンクリート造(一部鉄骨造)		
建築年月日	本館地上3階地下1階	訓練塔(A棟)地上5階	訓練塔(B棟)地上4階
	平成12年3月30日		

## 小 浜 消 防 署



所在地	雲仙市小浜町北本町114番地25
建築面積	347.94㎡
延面積	711.21㎡
敷地面積	1,015㎡
建築構造	鉄筋コンクリート一部鉄骨造2階建
建築年月日	昭和47年3月31日
	昭和55年2月7日
増 築	昭和60年3月30日

諫早消防署西諫早分署



所在地 諫早市馬渡町10番地1  
 建築面積 208.79m<sup>2</sup>  
 延面積 398.56m<sup>2</sup>  
 敷地面積 757.87m<sup>2</sup>  
 建築構造 鉄筋コンクリート造2階建  
 建築年月日 平成6年5月17日

諫早消防署多良見分署



所在地 諫早市多良見町化屋1800番地  
 建築面積 事務所棟 134.34m<sup>2</sup>  
                   倉庫棟 21.12m<sup>2</sup>  
 延面積 事務所棟 134.34m<sup>2</sup>  
                   倉庫棟 21.12m<sup>2</sup>  
 敷地面積 492.53m<sup>2</sup>  
 建築構造 事務所棟 鉄筋コンクリート造平屋建  
                   倉庫棟 木造平屋建  
 建築年月日 事務所棟 昭和48年3月6日  
                   倉庫棟 平成23年3月30日

諫早消防署飯盛分署



所在地 諫早市飯盛町開1293番地57  
 建築面積 463.93m<sup>2</sup>  
 延面積 496.93m<sup>2</sup>  
 敷地面積 1,852.03m<sup>2</sup>  
 建築構造 鉄筋コンクリート造平屋建(一部鉄骨)  
 建築年月日 平成14年1月21日

諫早消防署高来分署



所在地 諫早市高来町溝口44番地  
 建築面積 160.00m<sup>2</sup>  
 延面積 160.00m<sup>2</sup>  
 敷地面積 649.00m<sup>2</sup>  
 建築構造 鉄筋コンクリート造平屋建  
 建築年月日 昭和47年3月31日



大村消防署宮小路分署



所在地 大村市宮小路三丁目1063番地1  
 建築面積 218.78㎡  
 延面積 294.18㎡  
 敷地面積 906.82㎡  
 建築構造 鉄筋コンクリート造2階建  
 建築年月日 昭和57年5月31日

大村消防署久原分署



所在地 大村市久原二丁目1001番地1  
 独立行政法人国立病院機構長崎医療センター内「人材育成センター棟」地下に併設  
 建築面積 617.27㎡  
 延面積 2,178.87㎡  
 (うち分署部分は地下1階449.39㎡)  
 敷地面積 119,853.60㎡(国病全体)  
 建築構造 鉄骨造地上3階地下1階  
 建築年月日 平成27年3月10日

小浜消防署愛野分署



所在地 雲仙市愛野町甲4440番地1  
 建築面積 515.48㎡  
 延面積 497.17㎡  
 敷地面積 1,819.69㎡  
 建築構造 鉄筋コンクリート造平屋建  
 建築年月日 平成17年2月14日

小浜消防署雲仙分駐所



所在地 雲仙市小浜町雲仙320番地  
 建築面積 177.00㎡  
 延面積 238.26㎡  
 敷地面積 208.40㎡  
 建築構造 軽量鉄骨造2階建  
 建築年月日 昭和49年5月27日

諫早消防署有喜機関員派出所



所在地 諫早市松里町56番地1  
 地元分団詰所に併設  
 建築面積 157.28㎡  
 延面積 157.28㎡  
 (うち諫早市所有分142.23㎡含む)  
 敷地面積 403.6㎡  
 建築構造 木造平屋建  
 建築年月日 平成25年3月13日

#### 4. 事務分掌

消 防 部	消防総務課	<ul style="list-style-type: none"> <li>(1) 消防に係る総合企画に関すること。</li> <li>(2) 訓令等の制定、改廃に関すること。</li> <li>(3) 公印に関すること。</li> <li>(4) 文書の收受、発送、配布及び保存等に関すること。</li> <li>(5) 儀式及び消防表彰に関すること。</li> <li>(6) 消防統計に関すること。</li> <li>(7) 関係諸機関との連絡調整に関すること。</li> <li>(8) 予算経理に関すること。</li> <li>(9) 職員の被服等貸給与品の支給に関すること。</li> <li>(10) 財産の取得、管理及び処分の手続きに関すること。</li> <li>(11) 物品の購入及び修繕に関すること。</li> <li>(12) 職員の人事、給与及び服務その他身分に関すること。</li> <li>(13) 職員の福利厚生に関すること。</li> <li>(14) 職員の公務災害補償に関すること。</li> <li>(15) 職員の衛生及び安全管理に関すること。</li> <li>(16) 消防職員委員会に関すること。</li> <li>(17) 市町村共済組合に関すること。</li> <li>(18) その他他の課の所管に属しないこと。</li> </ul>
	予防指導課	<ul style="list-style-type: none"> <li>(1) 火災予防に関すること。</li> <li>(2) 防火思想の普及広報に関すること。</li> <li>(3) 自主防災組織の育成指導に関すること。</li> <li>(4) 防火管理者の講習及び育成指導に関すること。</li> <li>(5) 火災の原因及び損害の調査その他災害の調査に関すること。</li> <li>(6) 火災に関する資料物件の保存に関すること。</li> <li>(7) 火災統計に関すること。</li> <li>(8) 火災調査技術の研究及び指導に関すること。</li> <li>(9) 危険物製造所等の許可及び検査の指導に関すること。</li> <li>(10) 危険物取扱者の指導育成に関すること。</li> <li>(11) 建築許可等の同意事務の指導に関すること。</li> <li>(12) 消防用設備等及び火気設備の指導に関すること。</li> <li>(13) 表示公表防火対象物の調査及び指導に関すること。</li> <li>(14) 予防査察及び違反処理の指導に関すること。</li> <li>(15) その他火災予防に関すること。</li> </ul>
	警防救急課	<ul style="list-style-type: none"> <li>(1) 警防計画に関すること。</li> <li>(2) 水火災、地震等の警戒防ぎょに関すること。</li> <li>(3) 消防技術及び救助技術の指導及び研究に関すること。</li> <li>(4) 消防地理水利に関すること。</li> <li>(5) 消防訓練及び救助訓練に関すること。</li> <li>(6) 消防機械器具の研究及び改善並びに整備保全に関すること。</li> <li>(7) 消防相互応援に関すること。</li> <li>(8) 救急救助計画の作成及び指導に関すること。</li> <li>(9) 救急救助統計に関すること。</li> <li>(10) 応急手当の普及啓発に関すること。</li> <li>(11) 救急医療機関との連絡及び調整に関すること。</li> <li>(12) その他警防及び救急救助に関すること。</li> </ul>
	通信指令課	<ul style="list-style-type: none"> <li>(1) 消防通信業務に関すること。</li> <li>(2) 災害通報の受理及び出場指令に関すること。</li> <li>(3) 災害情報の収集及び消防活動の情報支援に関すること。</li> <li>(4) 気象情報の収集及び伝達に関すること。</li> <li>(5) 消防緊急情報システムの情報管理に関すること。</li> <li>(6) 通信施設等の整備保全に関すること。</li> <li>(7) その他通信業務に関すること。</li> </ul>

消 防 署	庶務課		(1) 文書の収受、発送及び保存等に関する事 (2) 公印に関する事 (3) 庁舎及び付属施設並びに消防機器の維持管理に関する事 (4) 物品の出納に関する事 (5) 署員の服務及び教養に関する事 (6) 署員の安全管理、衛生管理及び福利厚生に関する事 (7) 時間外勤務等の処理に関する事 (8) その他庶務に関する事
	予 防 設 備 課	予防係	(1) 火災予防の指導及び広報に関する事 (2) 危険物製造所等の許可、認可及び検査並びに違反処理に関する事 (3) 予防査察の基本計画の立案及び実施に関する事 (4) 自主防災組織の育成指導に関する事 (5) 火災の原因及び損害の調査その他災害の調査に関する事 (6) 火災統計に関する事 (7) 予防関係届出の処理に関する事 (8) 諸証明に関する事 (9) 危険物安全協会に関する事 (10) その他火災予防に関する事
		設備指導係	(1) 建築許可等の同意事務に関する事 (2) 消防用設備等の検査及び指導並びに違反処理に関する事 (3) 火気設備等の指導に関する事 (4) 表示公表防火対象物の調査に関する事 (5) 予防査察及び違反処理の指導に関する事 (6) 防火管理者の育成指導に関する事 (7) その他の設備指導に関する事
	消防隊		(1) 水火災、地震等の警戒防ぎよに関する事 (2) 警防調査及び警防計画に関する事 (3) 消防地理水利に関する事 (4) 消防訓練に関する事 (5) 消防機械器具等の整備保全に関する事 (6) 警防関係の届出に関する事 (7) 予防査察の実施に関する事 (8) 火災の原因調査に関する事 (9) 開発行為に係る協議に関する事 (10) 消防団の訓練指導に関する事 (11) その他警防に関する事
	救急隊		(1) 救急業務に関する事 (2) 救急計画に関する事 (3) 救急統計に関する事 (4) 救急の訓練に関する事 (5) 救急指導に関する事 (6) 救急資器材等の整備保全に関する事 (7) その他救急に関する事
	救助隊		(1) 救助業務に関する事 (2) 救助計画に関する事 (3) 救助統計に関する事 (4) 救助の訓練に関する事 (5) 救助資機材等の整備保全に関する事 (6) その他救急救助に関する事

消 防 署	分 署 等	<ul style="list-style-type: none"> <li>(1) 予防査察及び違反処理に関する事。</li> <li>(2) 予防関係届出に関する事。</li> <li>(3) 火災の原因調査に関する事。</li> <li>(4) 火災予防の指導及び広報公聴に関する事。</li> <li>(5) 自主防災組織の育成指導に関する事。</li> <li>(6) 水火災、地震等の災害の警戒防ぎよに関する事。</li> <li>(7) 消防水利の保全及び点検に関する事。</li> <li>(8) 消防訓練に関する事。</li> <li>(9) 警防関係の届出に関する事。</li> <li>(10) 消防施設等の保全及び点検に関する事。</li> <li>(11) 警防調査及び警防計画に関する事。</li> <li>(12) 救急業務に関する事。(分署に限る。)</li> <li>(13) 消防団の訓練指導に関する事。</li> <li>(14) その他管内の消防に関する事。</li> </ul>
-------------	-------	--

5. 組織及び配置

平成27年4月1日

階 級 所 属		消 防 正 監	消 防 監	消 防 司 令 長	消 防 司 令	消 防 司 令 補	消 防 士 長	消 防 副 士 長	消 防 士	事 務 職 員	合 計
		本 部	消 防 長	1							
次 長			兼(1)								0
消 防 総 務 課			1		1	3					5
警 防 救 急 課				1	1						2
予 防 指 導 課				1		1					2
通 信 指 令 課				1	4	4	4				13
救 命 研 修 所 入 校							2				2
消 防 学 校 初 任 科									6		6
消 防 学 校 教 官 派 遣						1					1
防 災 航 空 隊 派 遣							1				1
小 計	1		1 兼(1)	3	6	9	7	0	6	0	33
諫 早 消 防 署	本 署			2	3	9	14	1	19		48
	西 諫 早 分 署					1	5	1	5		12
	多 良 見 分 署					1	5	1	5		12
	飯 盛 分 署					1	5	1	5		12
	高 来 分 署					1	5		6		12
	有 喜 機 関 員 派 出 所	(再任用職員 短時間勤務4名)									
	小 計		0	2	3	13	34	4	40	0	96
大 村 消 防 署	本 署			1	3	9	14	3	13		43
	宮 小 路 分 署					1	5		6		12
	久 原 分 署					1	5		4		10
	小 計		0	1	3	11	24	3	23	0	65
小 浜 消 防 署	本 署			1	3	6	6		13		29
	愛 野 分 署					1	5		6		12
	雲 仙 分 駐 所						3	2	1		6
	小 計			1	3	7	14	2	20		47
合 計	1	1	7	15	40	79	9	89	0	241	

※ 次長兼消防総務課長

※ 再任用職員10名除く: 指令課3名(士長1名、消防士2名)、有喜機関員派出所4名(消防士)  
大村消防署1名(消防士)、久原分署2名(消防士)

※以下、6、7、8、9、10、11、12表についても再任用者は除く



6. 職員の年齢

平成27年4月1日

(単位:人)

年齢	人数	消防正監	消防監	司令長	司令	司令補	士長	副士長	消防士	事務職員				
合計	241	1	1	7	15	40	79	7	91	0				
平均	35.0	59.0	55.0	54.3	54.5	43.3	35.5	45.9	24.8		5	10	15	20
60	0													
59	4	1			1	1		1			■ ■ ■ ■			4
58	4			1	1		2				■ ■ ■ ■			4
57	6			1	4		1				■ ■ ■ ■ ■ ■			6
56	1				1						■			1
55	5		1		2	2					■ ■ ■ ■ ■			5
54	8			2	2	2	1	1			■ ■ ■ ■ ■ ■ ■ ■			8
53	6			1	1	4					■ ■ ■ ■ ■ ■			6
52	5			2	2			1			■ ■ ■ ■ ■			5
51	0													0
50	0													0
49	0													0
48	0													0
47	0													0
46	0													0
45	2					1	1				■ ■			2
44	4					3	1				■ ■ ■ ■			4
43	6					2	3	1			■ ■ ■ ■ ■ ■			6
42	6					5	1				■ ■ ■ ■ ■ ■			6
41	7				1	5	1				■ ■ ■ ■ ■ ■ ■			7
40	6					4	2				■ ■ ■ ■ ■ ■			6
39	7					1	5	1			■ ■ ■ ■ ■ ■ ■			7
38	9					3	5	1			■ ■ ■ ■ ■ ■ ■ ■ ■			9
37	8					2	6				■ ■ ■ ■ ■ ■ ■ ■			8
36	7					2	3	1	1		■ ■ ■ ■ ■ ■ ■			7
35	6					2	2		2		■ ■ ■ ■ ■ ■			6
34	9					1	8				■ ■ ■ ■ ■ ■ ■ ■ ■			9
33	8						8				■ ■ ■ ■ ■ ■ ■ ■			8
32	7						7				■ ■ ■ ■ ■ ■ ■			7
31	10						7		3		■ ■ ■ ■ ■ ■ ■ ■ ■ ■ ■			10
30	9						7		2		■ ■ ■ ■ ■ ■ ■ ■ ■ ■			9
29	10						4		6		■ ■ ■ ■ ■ ■ ■ ■ ■ ■ ■			10
28	10						4		6		■ ■ ■ ■ ■ ■ ■ ■ ■ ■ ■			10
27	8								8		■ ■ ■ ■ ■ ■ ■ ■			8
26	9								9		■ ■ ■ ■ ■ ■ ■ ■ ■			9
25	10								10		■ ■ ■ ■ ■ ■ ■ ■ ■ ■ ■			10
24	8								8		■ ■ ■ ■ ■ ■ ■ ■			8
23	10								10		■ ■ ■ ■ ■ ■ ■ ■ ■ ■ ■			10
22	9								9		■ ■ ■ ■ ■ ■ ■ ■ ■ ■			9
21	5								5		■ ■ ■ ■ ■			5
20	7								7		■ ■ ■ ■ ■ ■ ■			7
19	1								1		■			1
18	4								4		■ ■ ■ ■			4

長崎県消防学校教官派遣1名(司令補 40歳)  
 長崎県防災航空隊派遣1名(士長 33歳)

7. 職員の勤続年数

平成27年4月1日

年数	人数	消防正監	消防監	司令長	司令	司令補	士長	副士長	消防士	事務職員	(単位:人)				
合計	241	1	1	7	15	40	79	7	91	0					
平均	14.6	37.0	36.0	35.1	34.7	22.5	14.7	25.9	3.9			5	10	15	20
1未満	11								11		■				11
1	7								7		■				7
2	18								18		■				18
3	11						1		10		■				11
4	14						2		12		■				14
5	9								9		■				9
6	10						1		9		■				10
7	10						6		4		■				10
8	14					1	6		7		■				14
9	3						3				■				3
10	9						8		1		■				9
11	4						3		1		■				4
12	5					1	4				■				5
13	13					3	8		2		■				13
14	5						5				■				5
15	5					1	4				■				5
16	2						2				■				2
17	2					2					■				2
18	8					3	3	2			■				8
19	13					6	6	1			■				13
20	11					5	5	1			■				11
21	6					3	3				■				6
22	4				1	3					■				4
23	1						1				■				1
24	4					3	1				■				4
25	3						3				■				3
26	0														0
27	0														0
28	0														0
29	0														0
30	0														0
31	0														0
32	0														0
33	6			2	3			1			■				6
34	1				1						■				1
35	11			3	2	5	1				■				11
36	7		1	1	1	2	1	1			■				7
37	10	1			6	2		1			■				10
38	1				1						■				1
39	3			1			2				■				3
40	0														0
41	0														0

長崎県消防学校教官派遣1名(司令補 22年)

長崎県防災航空隊派遣1名(士長 15年)

8. 職員の研修

(平成27年4月1日現在)

研修種別		受講者				
		26年度	計(在職員数)	27年度計画		
消防学校	専科	初任科(前期)	4	230	6	
		初任科(後期)	3		5	
		初級幹部	3	43	3	
		上級幹部科(中級幹部科含む)	3	12	3	
		警防	はしご車課程		29	3
			操法指導員課程	5	18	
		予防	火災調査課程	3	37	3
			予防査察科(予防課程含む)	3	31	
			危険物課程		16	3
		救急	救急科	9	132	9
			気管挿管講習		15	
			救命士追加講習課程			10
		救助科	3	70		
		特殊災害科		14	3	
消防大学校	幹部科	1	8			
	上級幹部科		1			
	警防科	1	5	1		
	予防科		2			
	救助科		1	1		
	教官科		3			
	救急科		1			
火災調査科		1				
救急救命士研修所		5	66	4		
指導救命士研修		2	2			
薬剤投与追加講習			17			

9. 採用状況

(平成27年4月1日現在)

年度	区分 学歴	採用数	応募総数	応募者学歴別			合格者数			
				大学卒	短大卒	高卒	計	大学卒	短大卒	高卒
55		23	148	32	4	112	23	7	1	15
56		8	116	33	4	79	8	2		6
57～元		0	0				0			
2		3	36			36	3			3
3		4	29			29	4			4
4		1	28			28	1			1
5		4	31			31	4			4
6		7	61		5	56	7			7
7		13	117	14	18	85	13	3		10
8		13	164	36	14	114	14	4	2	8
9		8	161	40	16	105	8	4		4
10		2	119	30	8	81	2	1		1
11		2	107	32	11	64	2			2
12		5	130	48	12	70	5	2		3
13		5	177	75	12	90	5	1	1	3
14		14	176	57	7	112	14	4		10
15		5	278	100	11	167	5	2		3
16		5	289	113	18	158	5	2		3
17		9	167	51	15	101	9	3		6
18		3	180	71	14	95	3	1	1	1
19		14	299	72	9	218	14	6	2	6
20		10	285	73	3	209	10	6		4
21		10	269	96	27	146	10	7	1	2
22		9	279	80	10	189	10	2	2	6
23		15	369	50	35	284	16	5	1	10
24		11	352	78	2	272	12	3		9
25		18	471	103	44	324	19	7	3	9
26		7	315	71	8	236	9	5		4
27		11	292	68	15	209	12	4		8

10. 昇任状況

(平成27年4月1日)

年度	階級	消防正監	消防監	消防司令長	消防司令	消防司令補	消防士長	消防副士長
	現人員	1	1	7	15	40	79	7
2年度						2	2	6
3年度						1	2	4
4年度							3	6
5年度					1		4	7
6年度						2	4	12
7年度			1	2	3	3	5	1
8年度						1	6	2
9年度		1	2	2	7	5	10	1
10年度				2	3	5	6	
11年度		1	1			3	4	
12年度			1	2	3	4	6	
13年度			2	2	3	4	6	
14年度		1	1	2	3	3	7	
15年度		1	1	3	2	1	8	1
16年度			1	2	2	6	8	3
17年度		1	1	3	4	3	1	2
18年度		1	1	2	2	2	4	
19年度			1		2	5	6	
20年度		1	1	3	6	8	14	1
21年度						2	7	
22年度			1	3	4	7	8	2
23年度				2	3	4	8	2
24年度		1	2	2	4	6	8	3
25年度		1	1	3	4	11	11	1
26年度				1	5	8	14	
27年度		1	1	2	4	7	16	

11. 職員の変遷

(平成27年4月1日)

年別	階級	定員	実員	消 防	消 防	消 防	消 防	消 防	消 防	消 防	消 防	事務職員
				正 監	防 監	司 令 長	司 令	司 令 補	士 長	副 士 長	消 防 士	
平成2年		219	218	1	0	6	6	24	76	54	50	1
平成3年		219	219	1	1	5	6	25	76	59	45	1
平成4年		219	219	1	1	5	6	26	77	61	41	1
平成5年		219	218	1	1	5	7	25	78	61	39	1
平成6年		219	219	0	1	5	7	27	78	61	39	1
平成7年		231	224	0	1	5	7	26	77	68	39	1
平成8年		231	227	0	1	5	7	28	79	59	47	1
平成9年		231	231	1	2	5	12	26	82	49	53	1
平成10年		231	231	0	1	7	13	28	83	44	54	1
平成11年		231	231	1	1	6	12	31	83	40	56	1
平成12年		231	231	1	2	6	11	32	83	34	61	1
平成13年		231	231	1	3	6	11	31	85	29	64	1
平成14年		231	238	1	2	6	12	29	87	24	76	1
平成15年		231	236	1	1	7	10	27	92	18	79	1
平成16年		231	234	1	2	6	10	29	92	17	76	1
平成17年		231	237	1	1	7	11	28	87	20	81	1
平成18年		231	232	1	1	7	11	27	82	24	78	1
平成19年		231	243	1	2	6	13	29	83	22	86	1
平成20年		231	239	1	1	6	14	31	83	15	87	1
平成21年		231	238	1	1	6	14	32	80	14	89	1
平成22年		231	239	1	2	6	14	35	79	13	89	0
平成23年		231	246	1	1	7	15	36	80	11	95	0
平成24年		231	243	1	2	6	15	35	75	14	95	0
平成25年		231	247	1	2	7	14	38	72	12	101	0
平成26年		231	237	1	1	8	14	38	72	9	94	0
平成27年		257	241	1	1	7	15	40	79	7	91	0

12. 職員の特殊技能資格取得状況

平成27年4月1日

資格		階級	総数	消 正	防 監	消 防 監	消 防 司 令 長	消 防 司 令	消 防 司 令 補	消 防 士 長	消 防 副 士 長	消 防 士	事 務 員
現在職員数			241	1	1	7	15	40	79	7	91		
救 急 救 命 士			71	1	1	2	9	17	30	2	9		
救 急 I 課 程 修 了			36	1	1	5	10	10	5	4			
救 急 II 課 程 修 了			20	1	1	4	6	6	2				
救 急 標 準 課 程			100			1	5	23	41	2	28		
応 急 手 当 指 導 員			161	1	1	6	13	32	51	6	51		
運 転 ・ 整 備	大 型 第 2 種		6				2	3	1				
	大 型 特 殊		8				1	3	2	1	1		
	大 型 特 殊 牽 引		6				1	1	2	1	1		
	大 型 自 動 車		192		1	7	11	38	75	5	55		
	中 型 自 動 車		37	1			4	3	11	2	16		
	普 通 自 動 車		241	1	1	7	15	40	79	7	91		
	自 動 二 輪		72		1	5	7	15	28	1	15		
	小 型 船 舶 操 縦 士		10		1	1	1	1	4	1	1		
無 線	レ ー ダ ー 級 海 上 特 殊 無 線 技 士		1	1									
	第 1 級 陸 上 特 殊 無 線 技 士		12			2	1	3	5		1		
	第 2 級 陸 上 特 殊 無 線 技 士		157	1	1	4	13	36	69	7	26		
	第 3 級 陸 上 特 殊 無 線 技 士		58					1	3		54		
ア マ チ ュ ア 無 線 技 士			18		1	1	6	5	3	2			
危 険 物 取 扱 者	甲 種		5				1	1	2		1		
	乙 種		68	1		2	6	12	23	2	22		
	丙 種		19		1	1	4	4	7	2			
消 防 設 備 士	甲 種		18	1		4	5	6	2				
	乙 種		26	1		1	4	8	10	2			
予 防 技 術 検 定	防 火 査 察		76				1	23	39	1	12		
	消 防 用 設 備 等		24				1	12	11				
	危 険 物		27				1	15	11				
電 気 工 事 士			15			4	1	3	2		5		
毒 劇 物 取 扱 者			4				1	3					
火 薬 類 取 扱 保 安 責 任 者			3				1	1			1		
測 量 士 補			7			2			4		1		
教 員 資 格			9					1	6		2		
保 育 士			1						1				
看 護 師			1								1		
保 健 師			1								1		
ガ ス 溶 接 技 能 資 格 者			43		1	3	3	14	19	1	2		
第 一 種 衛 生 管 理 者			1				1						
第 二 種 衛 生 管 理 者			3					2	1				
移 動 式 ク レ ー ン			42				1	11	25		5		
玉 掛 け			41				1	8	26		6		

13. 公務・通勤災害発生状況

(平成27年4月1日現在) (単位:人)

年度	計	火災	救急	訓練	その他	通勤
47	1				1	
48	0					
49	5	1	2		2	
50	1			1		
51	1				1	
52	4	3			1	
53	6	2			4	
54	2			1	1	
55	1				1	
56	4				1	3
57	3			1	1	1
58	0					
59	5	3			2	
60	1		1			
61	1			1		
62	3	1			2	
63	4	1	1	1	1	
元	2	1		1		
2	2	1		1		
3	5			3	2	
4	5	1		1	3	
5	2				1	1
6	4			2	2	
7	3			1	1	1
8	3	1		1	1	
9	5	2			3	
10	1			1		
11	2	1		1		
12	4	1	1	2		
13	2	1	1			
14	3	2			1	
15	0					
16	2		1	1		
17	0					
18	0					
19	2	1			1	
20	5		1	4		
21	3	1		1	1	
22	2		1	1		
23	1			1		
24	1		1			
25	2		1	1		
26	0					
合計	103	24	11	28	34	6

14. 平成26年度・平成27年度当初予算(消防費歳出)

(単位:千円)

区 分		年 度	平成27年度 当初予算額(A)	平成26年度 当初予算額(A)	増減額 (A)－(B)
消 防 運 営 費	報 酬		0	1,660	△ 1,660
	給 料		839,976	810,138	29,838
	職 員 手 当		611,898	633,596	△ 21,698
	共 済 費		293,241	275,054	18,187
	賃 金		4,464	4,244	220
	報 償 費		159	159	0
	旅 費		11,904	11,981	△ 77
	交 際 費		250	250	0
	需 用 費		111,274	87,585	23,689
	役 務 費		36,596	32,022	4,574
	委 託 料		13,300	43,497	△ 30,197
	使用料及び賃借料		10,215	6,623	3,592
	原 材 料 費		450	450	0
	備 品 購 入 費		2,674	4,841	△ 2,167
	負担金補助及び交付金		17,162	18,600	△ 1,438
	補償補填及び賠償金		1	1	0
	積 立 金		219,052	211,506	7,546
	公 課 費		72	63	9
	消 防 運 営 費 計		2,172,688	2,142,270	30,418
消 防 施 設 費	需 用 費		22,071	20,769	1,302
	役 務 費		2,787	2,342	445
	委 託 料		0	0	0
	工 事 請 負 費		47,000	2,316	44,684
	備 品 購 入 費		236,848	263,016	△ 26,168
	公 課 費		1,687	1,694	△ 7
	消 防 施 設 費 計		310,393	290,137	20,256
建設事業費	建 設 事 業 費		0	2,607,809	△ 2,607,809
公債費	償還金利子及び割引料		344,106	140,862	203,244
予備費	予 備 費		3,500	3,500	0
総 合 計			2,830,687	5,184,578	△ 2,353,891

## 15. 消防費基準財政需要額と経常経費負担金(5か年)

(単位:千円)

市町村		年 度	平成23年度	平成24年度	平成25年度	平成26年度	平成27年度
諫早市	負担金		1,046,220	1,029,079	1,027,464	926,483	901,567
	需要額		2,012,498	1,951,097	1,968,969	1,890,616	1,957,916
大村市	負担金		558,048	564,155	565,384	544,461	605,623
	需要額		1,037,776	1,046,360	1,055,578	1,016,690	1,053,326
雲仙市	負担金		355,732	346,766	347,152	351,412	361,668
	需要額		656,252	625,453	632,958	614,391	637,066
計	負担金		1,960,000	1,940,000	1,940,000	1,822,356	1,868,858
	需要額		3,706,526	3,622,910	3,657,505	3,521,697	3,648,308
負担金と需要額との比			52.88%	53.55%	53.04%	51.75%	51.23%



## 16. 各年度における経常経費負担割合表

(単位;千円)

年 度	基準財政需要額(A)	負担金(B)	B/A(%)
47	415,391	203,384	48.96
48	485,944	264,177	54.36
49	637,294	380,000	59.63
50	792,894	459,050	57.90
51	1,057,936	528,360	49.94
52	1,159,793	581,187	50.11
53	1,300,054	650,000	50.00
54	1,380,626	745,000	53.96
55	1,470,400	885,805	60.24
56	1,603,511	949,605	59.22
57	1,701,234	1,011,306	59.45
58	1,768,357	1,020,889	57.73
59	1,823,688	1,094,213	60.00
60	1,932,485	1,189,312	61.54
61	2,056,706	1,221,568	59.39
62	2,109,966	1,279,941	60.66
63	2,182,509	1,330,546	60.96
平成元	2,295,753	1,431,270	62.34
2	2,467,557	1,517,520	61.50
3	2,647,034	1,619,644	61.19
4	2,825,929	1,715,925	60.72
5	3,019,363	1,775,045	58.79
6	3,105,322	1,826,383	58.81
7	3,245,024	1,897,041	58.46
8	3,304,111	1,960,066	59.32
9	3,392,612	2,032,028	59.90
10	3,432,826	2,082,385	60.66
11	3,481,687	2,060,867	59.19
12	3,515,162	2,082,954	59.26
13	3,562,748	2,074,876	58.24
14	3,584,433	2,115,845	59.03
15	3,540,996	2,053,880	58.00
16	3,466,844	2,006,682	57.88
17	3,449,380	1,995,515	57.85
18	3,367,324	1,965,000	58.35
19	3,329,941	1,988,000	59.70
20	3,296,642	1,977,000	59.97
21	3,373,609	1,977,000	58.60
22	3,530,615	1,960,000	55.51
23	3,706,526	1,960,000	52.88
24	3,622,910	1,940,000	53.55
25	3,657,505	1,940,000	53.04
26	3,521,697	1,822,356	51.75
27	3,648,308	1,868,858	51.23

警 防

1. 車両保有状況表

(平成27年4月1日)

配置	No.	車種	車名	登録年月日	登録番号	型式	無線呼出名称	ポンプメーカー	備考
消防本部	1	指揮車	ニッサン	H14.7.30	長崎800さ2557	UA-TP12	消防県央5		
	2	事務連絡車	トヨタ	H20.12.19	長崎300と1445	DAA-AHR20W	消防県央15		
	3	事務連絡車	ホンダ	H18.7.14	長崎500の4723	DBA-GJ1			
	4	事務連絡車	スバル	H20.11.19	長崎300と857	DBA-GH2			
	5	事務連絡車	トヨタ	H26.7.10	長崎300ね1489	DAA-ZUW40W			
	6	資器材搬送車	三菱	H18.1.27	長崎800さ4360	PA-FE70BB			
	7	人員輸送車	トヨタ	H25.3.8	長崎800さ7082	SDG-XZB40			総務省貸与
諫早消防署	8	高規格救急自動車	トヨタ	H26.12.24	長崎800さ7888	CBF-TRH226S	消防諫早1		
	9	非常用高規格救急自動車	トヨタ	H17.2.15	長崎800さ3909	TC-VCH38S	消防諫早11		
	10	消防ポンプ自動車	いすゞ	H11.3.24	長崎88さ9738	KC-NKR71GN	消防諫早2	GM市原	
	11	非常用水槽付消防ポンプ自動車	いすゞ	H3.3.11	長崎88さ5250	U-FRR32FBV改GN改	消防諫早12	GM市原	
	12	水槽付消防ポンプ自動車	日野	H20.3.21	長崎800は351	BDG-GX7JGWA	消防諫早3	GM市原	
	13	救助工作車	日野	H10.3.23	長崎88や2383	KC-GD1JGBA改	消防諫早4		
	14	はしご付消防自動車	日野	H24.10.22	長崎830す2012	LDG-PR1APBF	消防諫早7		35m級
	15	指揮車	ニッサン	H26.3.26	長崎800さ7545	CBF-VR2E26	消防諫早5		
	16	防災広報車	トヨタ	H18.9.28	長崎800さ4734	CBA-GRN215W	消防諫早6		
	17	査察広報車	ニッサン	H12.6.29	長崎800さ1039	GF-WFY11	消防諫早16		
	18	事務連絡車	ニッサン	H25.3.4	長崎500む6689	DBA-Y12	消防諫早15		
	19	事務連絡車(軽)	タイハツ	H19.9.20	長崎480う4192	LE-S320V			
西諫早分署	20	高規格救急自動車	トヨタ	H26.1.10	長崎800さ7429	CBF-TRH226S	消防西諫早1		
	21	水槽付消防ポンプ自動車	日野	H18.2.27	長崎800は291	ADG-GX7JGWA改	消防西諫早3	GM市原	
	22	広報連絡車	三菱	H13.6.15	長崎500た3254	GF-CB2W			
多良見分署	23	高規格救急自動車	トヨタ	H20.3.12	長崎800さ5294	CBF-TRH226S	消防多良見1		
	24	消防ポンプ自動車	日野	H22.3.26	長崎800さ6087	BDG-XZU334M	消防多良見2	森田	
	25	広報連絡車	ニッサン	H25.3.4	長崎500む6690	DBA-Y12	消防多良見15		
飯盛分署	26	高規格救急自動車	トヨタ	H23.2.4	長崎800さ6367	CBF-TRH226S	消防飯盛1		
	27	消防ポンプ自動車	いすゞ	H12.2.22	長崎800さ718	KK-NKR71GN	消防飯盛2	GM市原	
	28	広報連絡車	ニッサン	H15.9.26	長崎500と8528	UA-WFY11			
高来分署	29	高規格救急自動車	トヨタ	H25.1.30	長崎800さ7035	CBF-TRH226S	消防高来1		
	30	消防ポンプ自動車	いすゞ	H10.2.24	長崎88さ8961	KC-NKR71GN	消防高来2	日機	
	31	査察広報車	ニッサン	H18.7.28	長崎800さ4683	DBA-Y12	消防高来15		

(平成27年4月1日)

配置	No.	車種	車名	登録年月日	登録番号	型式	無線呼出名称	ポンプメーカー	備考
大村消防署	32	1 高規格救急自動車	トヨタ	H21.3.4	長崎800さ5638	CBF-TRH226S	消防大村1		
	33	2 非常用高規格救急自動車	トヨタ	H17.2.15	長崎800さ3908	TC-VCH38S	消防大村11		
	34	3 消防ポンプ自動車	いすゞ	H14.1.7	長崎800さ2240	KK-NKR71GN	消防大村2	GM市原	
	35	4 水槽付消防ポンプ自動車	日野	H25.12.4	長崎800は533	SDG-GX7JGAA改1JGBA	消防大村3	日機	
	36	5 非常用水槽付消防ポンプ自動車	日野	H7.12.25	長崎88さ7729	KC-FD1JGBA	消防大村12	日機	
	37	6 救助工作車	日野	H22.1.8	長崎830そ119	BDG-GX7JGWA改	消防大村4		
	38	7 はしご付消防自動車	日野	H26.10.14	長崎830せ2014	QDG-PR1APEF	消防大村7		35m級
	39	8 化学消防ポンプ自動車	日野	H12.12.6	長崎800は73	KL-FR4FPHA改	消防大村8	日機	
	40	9 指揮車	ニッサン	H14.7.30	長崎800さ2558	UA-TP12	消防大村5		
	41	10 防災広報車	三菱	H12.7.27	長崎800さ1099	GF-H76W	消防大村6		
	42	11 査察広報車	ニッサン	H13.7.24	長崎800さ1859	GF-WFY11	消防大村15		
	43	12 事務連絡車	トヨタ	H26.7.10	長崎300ね1490	DAA-ZVW40W	消防大村16		
	44	13 資器材搬送車	三菱	H20.11.26	長崎800さ5556	PDG-FB70B			
宮小路分署	45	1 高規格救急自動車	トヨタ	H21.3.4	長崎800さ5637	CBF-TRH226S	消防宮小路1		
	46	2 消防ポンプ自動車	いすゞ	H10.2.24	長崎800さ4802	KC-NKR71GN	消防宮小路2	日機	
	47	3 広報連絡車	三菱	H14.6.20	長崎500つ3630	GF-CB2W			
久原分署	48	1 高規格救急自動車	トヨタ	H19.3.16	長崎800さ4923	CBF-TRH226S	消防久原1		
	49	2 消防ポンプ自動車	いすゞ	H6.12.26	長崎88さ7167	U-NKR66GN改	消防久原2	日機	
	50	3 事務連絡車	ニッサン	H11.7.19	長崎500さ3911	GF-PM12			
小浜消防署	51	1 高規格救急自動車	トヨタ	H22.1.13	長崎800さ5945	CBF-TRH226S	消防小浜1		
	52	2 非常用高規格救急自動車	トヨタ	H18.2.2	長崎800さ4366	TC-VCH38S	消防小浜11		
	53	3 消防ポンプ自動車	いすゞ	H11.3.24	長崎88さ9737	KK-NKR71GN	消防小浜2	GM市原	
	54	4 水槽付消防ポンプ自動車	いすゞ	H12.10.13	長崎800は66	KK-FSR33G4V	消防小浜3	吉谷	(贈)日本損害保険協会
	55	5 救助工作車	日野	H20.3.19	長崎830せ119	BDG-GX7JFWA改	消防小浜4		
	56	6 はしご付消防自動車	日野	H24.12.10	長崎830さ2412	LDG-EE7JAKK	消防小浜7		20m級
	57	7 指揮車	ホンダ	H22.7.15	長崎800さ6194	BDA-FD2	消防小浜5		
	58	8 防災広報車	三菱	H17.11.28	長崎800さ4290	UA-CU5W	消防小浜6		

(平成27年4月1日)

配置	No.	車種	車名	登録年月日	登録番号	型式	無線呼出 名称	ポンプ メーカー	備考
59	9	査察広報車	ホンダ	H20.7.25	長崎800さ5434	DBA-GJ1	消防小浜15		
60	10	事務連絡車 (軽)	スバル	H17.5.24	長崎480あ3747	LE-TV1			
61	1	高規格 救急自動車	トヨタ	H25.1.30	長崎800さ7036	CBF-TRH 226S	消防愛野1		
62	2	消防ポンプ自 動車	いすゞ	H11.12.21	長崎800さ607	KK-NKR 71GN	消防愛野2	日機	
63	3	査察広報車	ニッサン	H18.7.28	長崎800さ4682	DBA-Y12	消防愛野15		
64	1	はしご付 消防ポンプ自動車	日野	H13.12.18	長崎800さ2193	KK-FD1 JEDA改	消防雲仙7	森田	15m級

## 2. 消防車両等配置現況

(平成27年4月1日現在)

車種別 署 別		消防ポンプ自動車・救急自動車等											
		消防ポンプ自動車	水槽付消防ポンプ自動車	はしご付消防自動車	化学消防自動車	救助工作車	高規格救急自動車	その他車両（緊急車）	指揮車	資器材搬送車	人員輸送車	その他車両（一般車）	計
消 防 本 部									1	1	1	4	7
諫 早 消 防 署	本 署	1	2 (1)	1		1	2 (1)	2	1			2	12 (2)
	西諫早分署		1				1					1	3
	多良見分署	1					1					1	3
	飯盛分署	1					1					1	3
	高来分署	1					1	1					3
	小 計	4	3 (1)	1		1	6 (1)	3	1			5	24 (2)
大 村 消 防 署	本 署	1	2 (1)	1	1	1	2 (1)	2	1	1		1	13 (2)
	宮小路分署	1					1					1	3
	久原分署	1					1					1	3
	小 計	3	2 (1)	1	1	1	4 (1)	2	1	1		3	19 (2)
小 浜 消 防 署	本 署	1	1	1		1	2 (1)	2	1			1	10 (1)
	愛野分署	1					1	1					3
	雲仙分駐所			1									1
	小 計	2	1	2		1	3	3	1			1	14 (1)
合 計		9	6 (2)	4	1	3	13 (3)	8	4	2	1	13	64 (5)

※ ( ) 内の数字は非常用車を内書

### 3. 特殊資機材等の配置表

(平成27年4月1日現在)

種 別	署分署別	合 計	本 部	諫 早 消 防 署					大 村 消 防 署				小 浜 消 防 署				
				小 計	本 署	西 諫 早	多 良 見	飯 盛	高 来	小 計	本 署	宮 小 路	久 原	小 計	本 署	愛 野	雲 仙
救助用具	救助マット	6	1	1	1					2	2			2	1		1
	救命索発射銃	5		2	2					2	2			1	1		
	緩降機	6		2	2					3	3			1	1		
	三連又は二連はしご	22		9	5	1	1	1	1	7	5	1	1	6	5	1	
	金属製カギ付はしご	9		4	3	1				2	2			3	2		1
	バスケットストレッチャー	7		2	2					3	3			2	2		
破壊用具	エンジンカッター	11		5	2		1	1	1	3	2		1	3	2	1	
	アセチレンガス溶断機	4		1	1					2	2			1	1		
	エアーソー	5		2	2					2	2			1	1		
	削岩機	3		1	1					1	1			1	1		
	万能斧	49		19	12	2	2	2	1	20	16	2	2	10	6	4	
保護服	耐熱服	5		2		2				3	3						
	耐電衣	22		6	6					8	8			8	5	1	2
	耐電手袋	58		22	9	4	3	3	3	22	17	3	2	14	7	3	4
	耐電長靴	25		6	6					9	9			10	6	2	2
	防毒衣	8		2	2					2	2			4	4		
	防護服	15		7	7					5	5			3	3		
呼用吸具	空気呼吸器	96		45	29	4	4	4	4	27	21	3	3	24	18	4	2
	空気ボンベ	229		(各署管理) 軽量 217					重量(4L) 12								
測定用具	可燃性ガス測定器	15		5	1		2	1	1	3	3			7	3	3	1
	酸素ガス測定器	11		4	1		1	1	1	2	2			5	2	2	1
	有毒ガス測定器	13		6	3		1	1	1	2	2			5	2	2	1
	放射線測定器(線量率計)	9		3	3					4	4			2	2		
	放射線測定器(個人線量計)	18		7	7					8	8			3	3		
水助難用具	救命浮環	25		7	3	1	1	1	1	15	13	1	1	3	2	1	
	救命胴衣	98		44	28	4	4	4	4	26	22	4		28	22	4	2
	救命ボート	3		1	1					1	1			1	1		
その他	可搬式消火器具(インパルス)	6		2	2					2	2			2	2		
	大型油圧スプレッダー	4		1	1					2	2			1	1		
	油圧スプレッダー	7		4	1		1	1	1	1	1			2	1	1	
	油圧切断機	11		6	3		1	1	1	2	2			3	2	1	
	マット型空気ジャッキ	5		1	1					2	2			2	2		
	油圧式救助器具	11		5	2		1	1	1	4	3	1		2	2		
	チルホール	6		2	2					3	3			1	1		
	ウインチ	3(3)		1(1)	1(1)					1(1)	1(1)			1(1)	1(1)		
	チェーンソー	15		7	3	1	1	1	1	5	3	1	1	3	2	1	
	緊急用防災工具	2		1	1					1	1						
油火災用資器材	発動発電機	27(3)	1	9(1)	5(1)	1	1	1	1	10(1)	8(1)	2		8(1)	5(1)	1	2
	投光器	30(3)	1	11(1)	5(1)	1	1	2	2	11(1)	9(1)	1	1	9(1)	7(1)	1	1
	排煙機	4		1	1					2	2			1	1		
	ジェットシューター	67		22	10	3	3	3	3	20	12	3	5	25	10	6	9
	人工呼吸訓練用人形	168		70	63	3	1	2	1	53	52	1		45	45		
	エアーテント	3	1							1	1			1	1		
	泡水兼用放水砲	1								1	1						
油火災用資器材	高発泡器	11		7	3	1	1	1	1	1	1			3	2	1	
	オイルフェンス	13(8)		5(5)	5(5)					3(3)	3(3)			5	5		
	吸着マット	1,420(735)		420(420)	300(300)	30(30)	30(30)	30(30)	30(30)	350(300)	200(150)	50(50)	100(100)	650(15)	450	200(15)	
	水成膜消火剤(ワッパ)																
	泡消火剤(20リットル)	330		26	14	5	2	3	2	283	279	2	2	21	17	4	
	油処理剤(20リットル)	46(41)		19(19)	17(17)	2(2)				5	5			22(22)	18(18)	4(4)	

※ 油処理剤・吸着マット及びオイルフェンスの( )は市又は危険物安全協会のもを内書  
 発電機、投光器、ウインチの( )は救助工作車に固定のもを内書  
 放射線線量率計(X線・γ線)及び放射線個人線量計は緊急援助隊貸与品

4. 消防水利の現況表

(平成27年3月31日現在)

区分 署分署別	消 火 栓		防 火 水 槽		その他の水利						合 計
	公 設	私 設	40 t 以 上	40 t 未 満	河 川 ・ 溝 等	海 ・ 湖	壕 ・ 池 等	プ ー ル	井 戸	そ の 他	
合 計	5,125	28	1,314	306	221	26	87	49	14	30	7,200
小 計	2,893		816	163	144	5	22	20		13	4,076
本 署	1,206		305	55	85		10	8			1,669
西 諫 早 分 署	638		65	8	21	1	1	4			738
多 良 見 分 署	240		154	6	4	2	3	2			411
飯 盛 分 署	161		58	35	9	2	1	2		13	281
高 来 分 署	593		206	48	18		6	2			873
有喜機関員派出所	55		28	11	7		1	2			104
小 計	1,261	23	223	76	21	6	53	23	14	17	1,717
本 署	836	20	133	35	6	5	23	14	2	13	1,087
宮 小 路 分 署	425	3	90	41	15	1	30	9	12	4	630
小 計	971	5	275	67	56	15	12	6			1,407
本 署	534	5	148	54	40	15	8	1			805
愛 野 分 署	400		118	10	14		2	4			548
雲 仙 分 駐 所	37		9	3	2		2	1			54



## 5. 中高層建築物現況表

(平成27年4月1日現在)

階層別 署市町別		4階	5階	6階	7階	8階	9階	10階	11階	12階	13階	14階 以上	3階以下 で31メー トル以上	合計
		諫早署	諫早中央	192 (54)	142 (42)	37 (11)	17 (4)	20 (1)	9 (3)	17 (4)	7 (2)	2	3 (1)	11 (3)
多良見町	16 (6)		6 (3)	3	2									27 (9)
飯盛町	5 (2)													5 (2)
高来町	2													2
小長井町	5 (1)													5 (1)
森山町	2													2
小計	222 (63)		148 (45)	40 (11)	19 (4)	20 (1)	9 (3)	17 (4)	7 (2)	2	3 (1)	11 (3)		498 (137)
大村署	大村市	154 (58)	66 (18)	16 (3)	8 (1)	4	3	5 (1)	3		1 (1)	1 (1)	1 (1)	262 (84)
小浜署	吾妻町	1												1
	愛野町	4 (2)	3		1	1								9 (2)
	千々石町	8 (2)												8 (2)
	小浜町	20 (4)	21	7 (2)	4 (1)	1	2				1			56 (7)
	南串山町	1 (1)												1 (1)
	小計	34 (9)	24	7 (2)	5 (1)	2	2				1			75 (12)
合計		410 (130)	238 (63)	63 (16)	32 (6)	26 (1)	14 (3)	22 (5)	10 (2)	2	5 (2)	12 (4)	1 (1)	835 (233)

- ※ 1. ( )は、梯子車進入不能、又は架梯不能の数  
 2. 梯子車は、地上高35m(諫早署)、30m(大村署)、20m(小浜署)、15m(雲仙分駐所)  
 3. 空港管制塔は地上42m(階数2)

6. 災害訓練出場状況表

種別	署別	諫早消防署				大村消防署				小浜消防署				合計			
		出場回数	出場延人員	出場延時間	出場延車両	出場回数	出場延人員	出場延時間	出場延車両	出場回数	出場延人員	出場延時間	出場延車両	出場回数	出場延人員	出場延時間	出場延車両
A	火災	5	0	0	0	5	0	0	0	1	0	0	0	11	0	0	0
		36	453	781	140	24	497	1,078	155	8	122	265	34	68	1,072	2,124	329
		3				4				0				7	0	0	0
		17	283	515	82	17	388	961	118	7	101	236	27	41	772	1,712	227
		0				0				0				0	0	0	0
		2	21	32	6	0	0	0	0	0	0	0	0	2	21	32	6
		0				0				0				0	0	0	0
		4	34	59	12	1	16	28	6	0	4	5	1	1	54	92	19
		2	10	10	3	1				1	1	17	24	6	4	0	0
		13	115	175	40	6	93	89	31	1	1	17	24	6	20	225	288
欄	B	167	485	219	168	178	523	234	179	81	167	124	82	426	1,175	577	429
		2	10	10	3	0	0	0	0	1	3	1	1	3	13	11	4
		5,035	15,108	17,123	5,138	3,112	9,342	9,010	3,114	1,630	4,890	6,649	1,630	9,777	29,340	32,782	9,882
		52	216	216	104	32	143	187	65	20	60	58	35	104	419	461	204
		9	35	39	15	3	10	10	4	2	4	4	2	14	49	53	21
		256	1,272	2,141	507	61	306	677	121	102	421	629	155	419	1,999	3,447	783
		1,084	3,584	4,160	1,586	314	957	1,401	389	452	1,207	1,486	544	1,850	5,748	7,047	2,519
		163	608	642	292	119	377	533	148	224	724	786	351	506	1,709	1,961	791
		26	107	311	41	26	241	665	79	8	49	140	19	60	397	1,116	139
		73	249	1,102	102	47	154	975	70	20	53	66	26	140	456	2,143	198
欄	その他(1)	0	0	0	0	4	30	243	9	0	0	0	0	4	30	243	9
		1,014	3,111	3,118	1,265	545	1,834	1,493	746	162	396	698	192	1,721	5,341	5,309	2,203
		5				5				1				11			
		7,917	25,238	29,862	9,361	4,465	14,414	16,506	5,079	2,710	8,096	10,906	3,071	15,092	47,748	57,274	17,511
欄	B	122	539	1,242	200	59	171	452	75	181	699	1,801	269	362	1,409	3,495	544
		12	67	254	24	20	93	325	30	24	106	336	37	56	266	915	91
欄	合計	5	25,844	31,358	9,585	4,544	14,678	17,283	5,184	2,915	8,901	13,043	3,377	15,510	49,423	61,684	18,146
		8,051	25,844	31,358	9,585	4,544	14,678	17,283	5,184	2,915	8,901	13,043	3,377	15,510	49,423	61,684	18,146

※ 書きは、事後周知を外書きしたもの  
 ※ 火災のその他の欄は、建物・林野・車両火災以外の火災を計上

通 信

## 1. 通信指令の概要

平成9年4月1日から運用してきた指令システムは、平成27年4月1日から諫早消防署新庁舎において、新たに高機能消防指令システムと消防救急デジタル無線を整備し運用を開始した。

通信指令センターは、諫早市、大村市、雲仙市（旧国見町、旧瑞穂町を除く）の3市からの火災、救急、救助等の各種通報を受信し、その災害種別や規模に応じて必要な部隊を迅速かつ的確に編成し出場させる役割を担っている。

### ☆ 通信指令センターに関する主要装置

指令台（Ⅱ型）	3台
指揮台	1台
無線統制台（指令台機能含む）	1台
支援情報表示装置	1台
多目的情報表示装置	1台
車両運用表示装置	1台
統合型位置情報通知装置	1台
音声合成装置	1台
防災行政無線集中制御装置	1台
緊急通報システム Web119	1台
FAX119 着信装置	1台
支援情報システム	12台
署所端末装置	15台
車両運用端末装置	47台

2. 119通報受付記録(2014年)

内 容	1月	2月	3月	4月	5月	6月	7月	8月	9月	10月	11月	12月	合 計
火 災	13	13	11	9	16	22	7	5	5	14	34	17	166
救 急	874	778	899	758	812	745	800	859	844	743	802	942	9,856
他 災 害	11	6	6	9	12	11	15	13	7	12	14	16	132
問 合 せ	89	31	53	51	57	48	46	77	53	44	57	79	685
試 験	132	129	179	123	134	125	157	114	170	204	166	175	1,808
いたずら	9	9	8	5	7	2	5	9	5	7	1	1	68
まちがい	67	58	81	75	70	66	57	79	80	63	53	62	811
そ の 他	227	205	305	201	329	293	257	225	193	300	339	392	3,266
合 計	1,422	1,229	1,542	1,231	1,437	1,312	1,344	1,381	1,357	1,387	1,466	1,684	16,792

### 3 消防無線システム

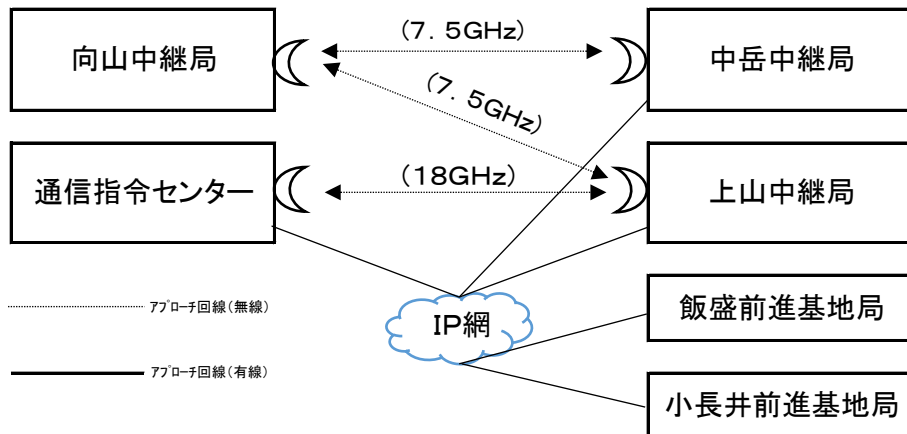

(固定局及び基地局:6局)



(移動局:212局)

呼出名称	無線の名称	呼出名称	無線の名称	呼出名称	無線の名称
消防県央5	本部指揮車	消防県央238~242	署活系	消防宮小路2	ポンプ車
消防県央6	人員輸送車	消防多良見	卓上型	消防宮小路21	携帯(デ)
消防県央15	消防長車	消防多良見1	救急車	消防宮小路22	携帯(デ)
消防県央10	携帯(デ)	消防多良見2	ポンプ車	消防県央321~325	署活系
消防県央20	携帯(デ)	消防多良見15	事務連絡車	消防久原	卓上型
消防県央30	携帯(デ)	消防多良見21	携帯(デ)	消防久原1	救急車
消防県央40	携帯(デ)	消防多良見22	携帯(デ)	消防久原2	ポンプ車
消防県央101~105	署活系	消防県央228~232	署活系	消防久原21	携帯(デ)
消防県央120~125	携帯(ア)	消防飯盛	卓上型	消防久原22	携帯(デ)
消防諫早	卓上型	消防飯盛1	救急車	消防県央326~330	署活系
消防諫早1	救急車	消防飯盛2	ポンプ車	消防小浜	卓上型
消防諫早2	ポンプ車	消防飯盛21	携帯(デ)	消防小浜1	救急車
消防諫早3	タンク車	消防飯盛22	携帯(デ)	消防小浜2	ポンプ車
消防諫早4	工作車	消防県央233~237	署活系	消防小浜3	タンク車
消防諫早5	指揮車	消防有喜	卓上型	消防小浜4	工作車
消防諫早6	防災広報車	消防有喜2	団ポンプ車	消防小浜5	指揮車
消防諫早7	梯子車	消防有喜22	携帯(デ)	消防小浜6	防災広報車
消防諫早11	救急予備車	消防県央243~244	署活系	消防小浜7	梯子車
消防諫早12	タンク予備車	消防大村	卓上型	消防小浜11	救急予備車
消防諫早15	広報車	消防大村1	救急車	消防小浜15	事務連絡車
消防諫早16	広報車	消防大村2	ポンプ車	消防小浜17	事務連絡車
消防諫早19	可搬型	消防大村3	タンク車	消防小浜19	可搬型
消防諫早20	携帯(デ)	消防大村4	工作車	消防小浜20	携帯(デ)
消防諫早21	携帯(デ)	消防大村5	指揮車	消防小浜21	携帯(デ)
消防諫早22	携帯(デ)	消防大村6	防災広報車	消防小浜22	携帯(デ)
消防諫早23	携帯(デ)	消防大村7	梯子車	消防小浜23	携帯(デ)
消防諫早24	携帯(デ)	消防大村8	化学車	消防小浜24	携帯(デ)
消防県央201~222	署活系	消防大村11	救急予備車	消防県央401~413	署活系
消防西諫早	卓上型	消防大村12	ポンプ予備車	消防愛野	卓上型
消防西諫早1	救急車	消防大村15	広報車	消防愛野1	救急車
消防西諫早3	タンク車	消防大村16	事務連絡車	消防愛野2	ポンプ車
消防西諫早21	携帯(デ)	消防大村19	可搬型	消防愛野15	広報車
消防西諫早23	携帯(デ)	消防大村20	携帯(デ)	消防愛野21	携帯(デ)
消防県央223~227	署活系	消防大村21	携帯(デ)	消防愛野22	携帯(デ)
消防高来	卓上型	消防大村22	携帯(デ)	消防県央414~418	署活系
消防高来1	救急車	消防大村23	携帯(デ)	消防雲仙	卓上型
消防高来2	ポンプ車	消防大村24	携帯(デ)	消防雲仙2	団ポンプ車
消防高来15	事務連絡車	消防県央301~320	署活系	消防雲仙7	梯子車
消防高来21	携帯(デ)	消防宮小路	卓上型	消防雲仙27	携帯(デ)
消防高来22	携帯(デ)	消防宮小路1	救急車	消防県央419~421	署活系

※卓上型12台、車載型56台、可搬型3台、携帯型(デジタル)35台、携帯型(アナログ)6台、署活系100台

# 高機能消防指令センター総合整備事業 システム系統図

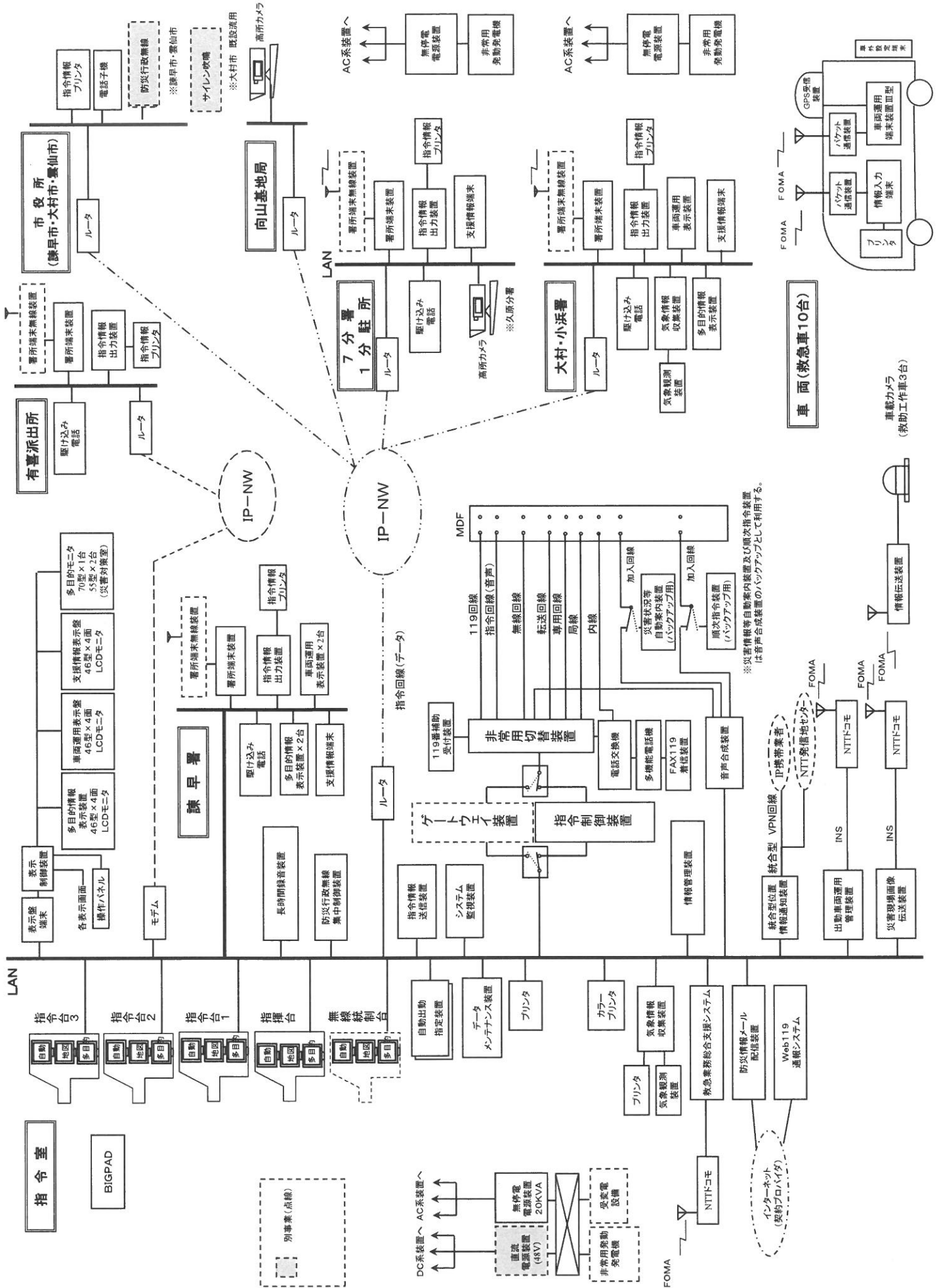

予 防



## 1. 予防行政について

### 【防火管理者資格取得講習会】

防火管理の目的は、火災等の災害発生を未然に防ぐことと、もしも火災が発生してしまった場合には、被害を最小限度にとどめることであり、事業所において適切な防火管理を進めるための知識及び技術の習得を目的として、毎年3回防火管理に関する講習会を開催している。

## 2. 火災予防活動について

### 【幼・少年消防クラブ育成指導】

幼・少年期から防火意識の高揚を図ることを目的に幼・少年消防クラブを結成し、各種大会等を通じて火災の恐ろしさや避難の大切さを身につけてもらうとともに、春季・秋季火災予防運動時には防火法被通園や拍子木を打ち鳴らしながら各家庭や住民等に対して火災予防を呼びかける等の活動を行っている。

### 【女性防火クラブ育成指導】

管内自治会等を単位とし、火を取り扱う機会の多い女性を対象に女性防火クラブを結成し、火災等の災害から「自分の家は自分で守る」、「自分たちの街は自分たちで守る」を目標として掲げ、119番通報の要領、消火器取扱い訓練、防火に関する知識の習得、救急法の技術の習得等の活動を行い防火意識の高揚を図っている。

また、住宅用火災警報器の設置促進活動として設置率の調査及び防火チラシの配布等の広報活動を行っている。

### 【自衛消防隊初期消火操法競技大会】

自衛消防隊の初期消火技術の向上と習得を図るとともに、消防用設備等の適切な維持管理を促進し、職域における防火思想の普及啓発を図ることを目的として毎年実施している。

## 3. 防火対象物等の状況

(平成27年3月31日現在)

防火対象物の区分		棟数
1	イ 劇場、映画館、演芸場又は観覧場	20
	ロ 公会堂又は集会場	65
2	イ キャバレー、カフェー、ナイトクラブその他これらに類するもの	1
	ロ 遊技場又はダンスホール	39
	ハ 風俗営業等の規制及び業務の適正化等に関する法律（昭和23年法律第122号）第2条第5項に規定する性風俗関連特殊営業を営む店舗（ニ並びに(1)項イ、(4)項、(5)項イ及び(9)項イに掲げる防火対象物の用途に供されているものを除く。）その他これに類するものとして総務省令で定めるもの	0
	ニ カラオケボックスその他遊興のための設備又は物品を個室（これに類する施設を含む。）において客に利用させる役務を提供する業務を営む店舗で総務省令で定めるもの	8
3	イ 待合、料理店その他これらに類するもの	5
	ロ 飲食店	239
4	百貨店、マーケットその他の物品販売業を営む店舗又は展示場	449
5	イ 旅館、ホテル、宿泊所その他これらに類するもの	154
	ロ 寄宿舎、下宿又は共同住宅	1,887
6	イ 病院、診療所又は助産所	280
	ロ 老人短期入所施設、養護老人ホーム、特別養護老人ホーム、有料老人ホーム（主として要介護状態にある者を入居させるものに限る。）、介護老人保健施設、救護施設、乳児院、知的障害児施設、盲ろうあ児施設（通所施設を除く。）、肢体不自由児施設（通所施設を除く。）、重症心身障害児施設、障害者支援施設（主として障害の程度が重い者を入所させるものに限る。）、老人福祉法（昭和38年法律第133号）第5条の2第4項若しくは第6項に規定する老人短期入所事業若しくは認知症対応型老人共同生活援助事業を行う施設又は障害者自立支援法（平成17年法律第123号）第5条第8項若しくは第10項に規定する短期入所若しくは共同生活介護を行う施設（主として障害の程度が重い者を入所させるものに限る。ハにおいて「短期入所等施設」という。）	147
	ハ 老人デイサービスセンター、軽費老人ホーム、老人福祉センター、老人介護支援センター、有料老人ホーム（主として要介護状態にある者を入居させるものを除く。）、更生施設、助産施設、保育所、児童養護施設、知的障害児通園施設、盲ろうあ児施設（通所施設に限る。）、肢体不自由児施設（通所施設に限る。）、情緒障害児短期治療施設、児童自立支援施設、児童家庭支援センター、身体障害者福祉センター、障害者支援施設（主として障害の程度が重い者を入所させるものを除く。）、地域活動支援センター、福祉ホーム、老人福祉法第5条の2第3項若しくは第5項に規定する老人デイサービス事業若しくは小規模多機能型居宅介護事業を行う施設又は障害者自立支援法第5条第6項から第8項まで、第10項若しくは第13項から第16項までに規定する生活介護、児童デイサービス、短期入所、共同生活介護、自立訓練、就労移行支援、就労継続支援若しくは共同生活援助を行う施設（短期入所等施設を除く。）、	276
ニ 幼稚園又は特別支援学校	49	
7	小学校、中学校、高等学校、中等教育学校、高等専門学校、大学、専修学校、各種学校その他これらに類するもの	356
8	図書館、博物館、美術館その他これらに類するもの	17
9	イ 公衆浴場のうち蒸気浴場、熱気浴場その他これらに類するもの	4
	ロ イに掲げる公衆浴場以外の公衆浴場	10
10	車両の停車場又は船舶若しくは航空機の発着場（旅客の乗降又は待合いの用に供する建築物に限る。）	5
11	神社、寺院、教会その他これらに類するもの	113
12	イ 工場又は作業場	967
	ロ 映画スタジオ又はテレビスタジオ	0
13	イ 自動車車庫又は駐車場	87
	ロ 飛行機又は回転翼航空機の格納庫	6
14	倉庫	700
15	前各項に該当しない事業場	962
16	イ 複合用途防火対象物のうち、その一部が(1)項から(4)項まで、(5)項イ、(6)項又は(9)項イに掲げる防火対象物の用途に供されているもの	525
	ロ イに掲げる複合用途防火対象物以外の複合用途防火対象物	367
17	文化財保護法（昭和25年法律第214号）の規定によって重要文化財、重要有形民俗文化財、史跡若しくは重要な文化財として指定され、又は旧重要美術品等の保存に関する法律（昭和8年法律第43号）の規定によって重要美術品として認定された建造物	3
18	延長50メートル以上のアーケード	6
		<b>7,747</b>

## 4. 防火対象物現況(棟別・150㎡以上)

(平成27年3月31日現在)

用途		区分	合 計	諫早署	大村署	小浜署
				諫 早 市	大 村 市	雲 仙 市
合 計			7,747	3,933	2,910	904
1	イ		20	12	6	2
	ロ		65	39	14	12
2	イ		1	1		
	ロ		39	21	16	2
	ハ					
	ニ		8	3	4	1
3	イ		5	3	2	
	ロ		239	111	105	23
4			449	217	177	55
5	イ		154	60	27	67
	ロ		1,887	906	899	82
6	イ		280	151	102	27
	ロ		147	64	54	29
	ハ		276	128	100	48
	ニ		49	21	23	5
7			356	195	116	45
8			17	7	3	7
9	イ		4	3	1	
	ロ		10	3	2	5
10			5	1	3	1
11			113	66	30	17
12	イ		967	481	327	159
	ロ					
13	イ		87	60	23	4
	ロ		6		6	
14			700	353	254	93
15			962	512	323	127
16	イ		525	295	168	62
	ロ		367	216	120	31
17			3	1	2	
18			6	3	3	

## 5. 防火管理者選任状況

(平成27年3月31日現在)

用途	区分	消防法第8条該当対象物数				防火管理者届出済対象物数				消防計画届出済対象物数			
		合計	諫早署	大村署	小浜署	合計	諫早署	大村署	小浜署	合計	諫早署	大村署	小浜署
合計		2,272	1,244	702	326	2,176	1,199	658	319	2,107	1,147	644	316
1	イ	12	8	3	1	12	8	3	1	12	8	3	1
	ロ	60	39	9	12	59	39	8	12	59	39	8	12
2	イ	1	1			1	1						
	ロ	30	20	8	2	30	20	8	2	30	20	8	2
	ハ												
	ニ	4	2	2		4	2	2		4	2	2	
3	イ	4	2	2		4	2	2		4	2	2	
	ロ	210	99	90	21	191	93	78	20	184	86	78	20
4		326	162	121	43	300	151	108	41	292	144	107	41
5	イ	93	33	15	45	93	33	15	45	92	33	15	44
	ロ	199	122	66	11	195	119	65	11	175	104	60	11
6	イ	108	63	32	13	108	63	32	13	108	63	32	13
	ロ	111	52	37	22	110	52	37	21	110	52	37	21
	ハ	163	84	53	26	159	82	52	25	159	82	52	25
	ニ	20	11	7	2	20	11	7	2	20	11	7	2
7		101	60	24	17	100	60	23	17	100	60	23	17
8		11	5	1	5	11	5	1	5	11	5	1	5
9	イ	3	2	1		3	2	1		3	2	1	
	ロ	6	2	2	2	6	2	2	2	6	2	2	2
10		1			1	1			1	1			1
11		73	47	17	9	69	44	16	9	65	40	16	9
12	イ	63	42	15	6	62	41	15	6	62	41	15	6
	ロ												
13	イ												
	ロ	1		1		1		1		1		1	
14		13	11	2		12	10	2		12	10	2	
15		257	158	63	36	243	149	59	35	234	142	58	34
16	イ	323	181	93	49	308	174	86	48	295	167	81	47
	ロ	77	38	36	3	72	36	33	3	67	32	32	3
17		2		2		2		2		1		1	

6. 署別査察実施状況

(平成26年4月1日～平成27年3月31日)

区分 用途		事業所数				対象物数(棟:150㎡以上)				査察実施対象物数			
		合計	諫早署	大村署	小浜署	合計	諫早署	大村署	小浜署	合計	諫早署	大村署	小浜署
合計		5,536	2,915	1,941	680	7,747	3,933	2,910	904	1,608	523	617	468
1	イ	14	8	5	1	20	12	6	2	17	10	6	1
	ロ	62	39	10	13	65	39	14	12	28	16	3	9
2	イ	1	1			1	1						
	ロ	36	21	13	2	39	21	16	2	13	7	5	1
	ハ												
3	イ	4	3	1		5	3	2					
	ロ	247	120	100	27	239	111	105	23	69	30	27	12
4		449	219	174	56	449	217	177	55	157	57	71	29
5	イ	125	51	27	47	154	60	27	67	266	40	22	204
	ロ	1229	626	540	63	1887	906	899	82	110	32	64	14
6	イ	240	127	91	22	280	151	102	27	84	38	37	9
	ロ	117	55	38	24	147	64	54	29	94	32	30	32
	ハ	237	121	73	43	276	128	100	48	198	48	116	34
二	イ	26	14	9	3	49	21	23	5	23	16	7	
	ロ												
7		114	61	33	20	356	195	116	45	98	45	33	20
8		14	5	3	6	17	7	3	7	4	1	2	1
9	イ	4	3	1		4	3	1		1		1	
	ロ	7	2	2	3	10	3	2	5	4	1		3
10		3	1	1	1	5	1	3	1	5		3	2
11		96	55	27	14	113	66	30	17	4	1	1	2
12	イ	632	325	200	107	967	481	327	159	107	30	49	28
	ロ												
13	イ	27	18	6	3	87	60	23	4	10	8	2	
	ロ	6		6		6		6					
14		355	196	113	46	700	353	254	93	58	10	22	26
15		649	367	200	82	962	512	323	127	110	49	44	17
16	イ	517	282	164	71	525	295	168	62	117	42	55	20
	ロ	311	190	95	26	367	216	120	31	24	9	11	4
17		2		2		3	1	2		2		2	
18		7	3	4		6	3	3		3		3	

## 7. 過去10年間の防火管理者講習実施状況

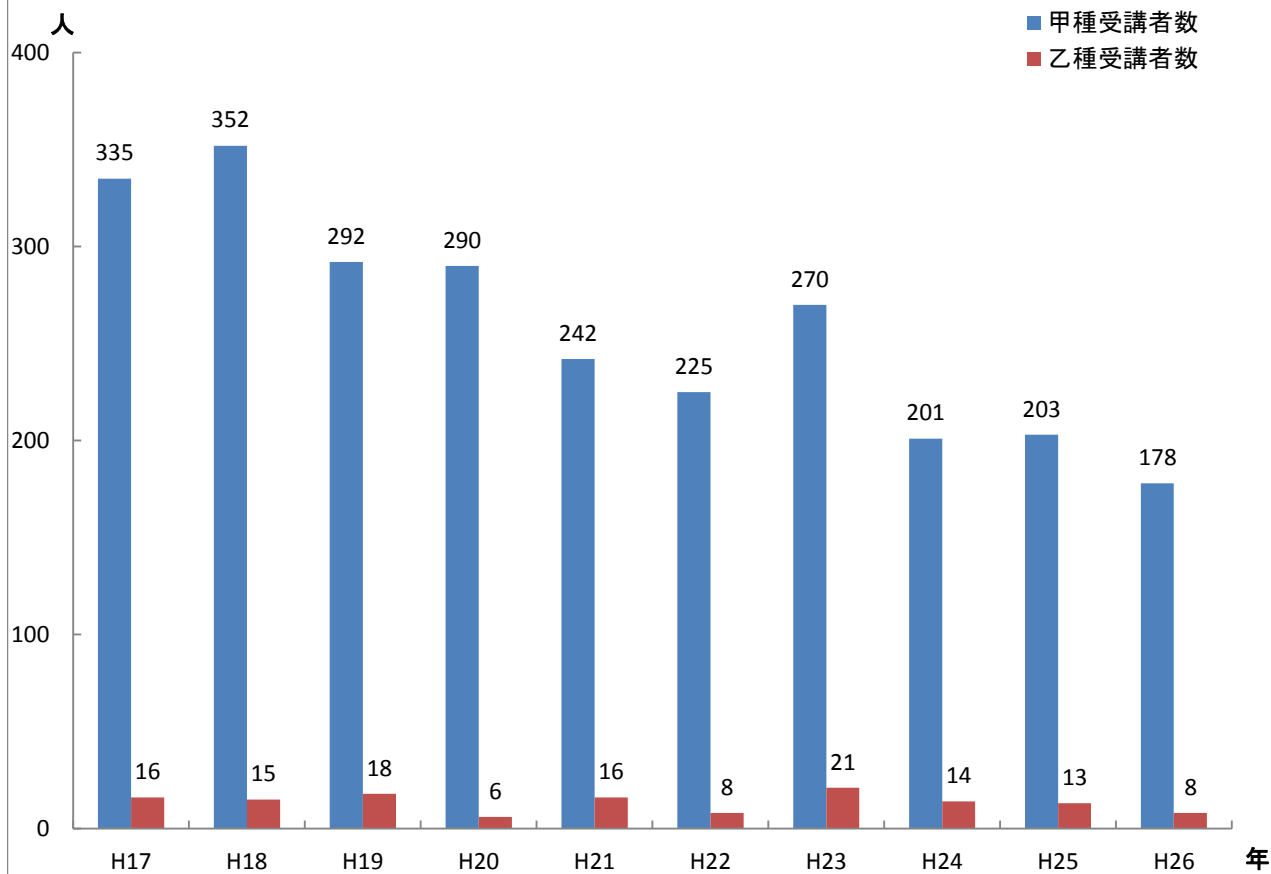

## 8. 過去10年間の防火管理者選任状況

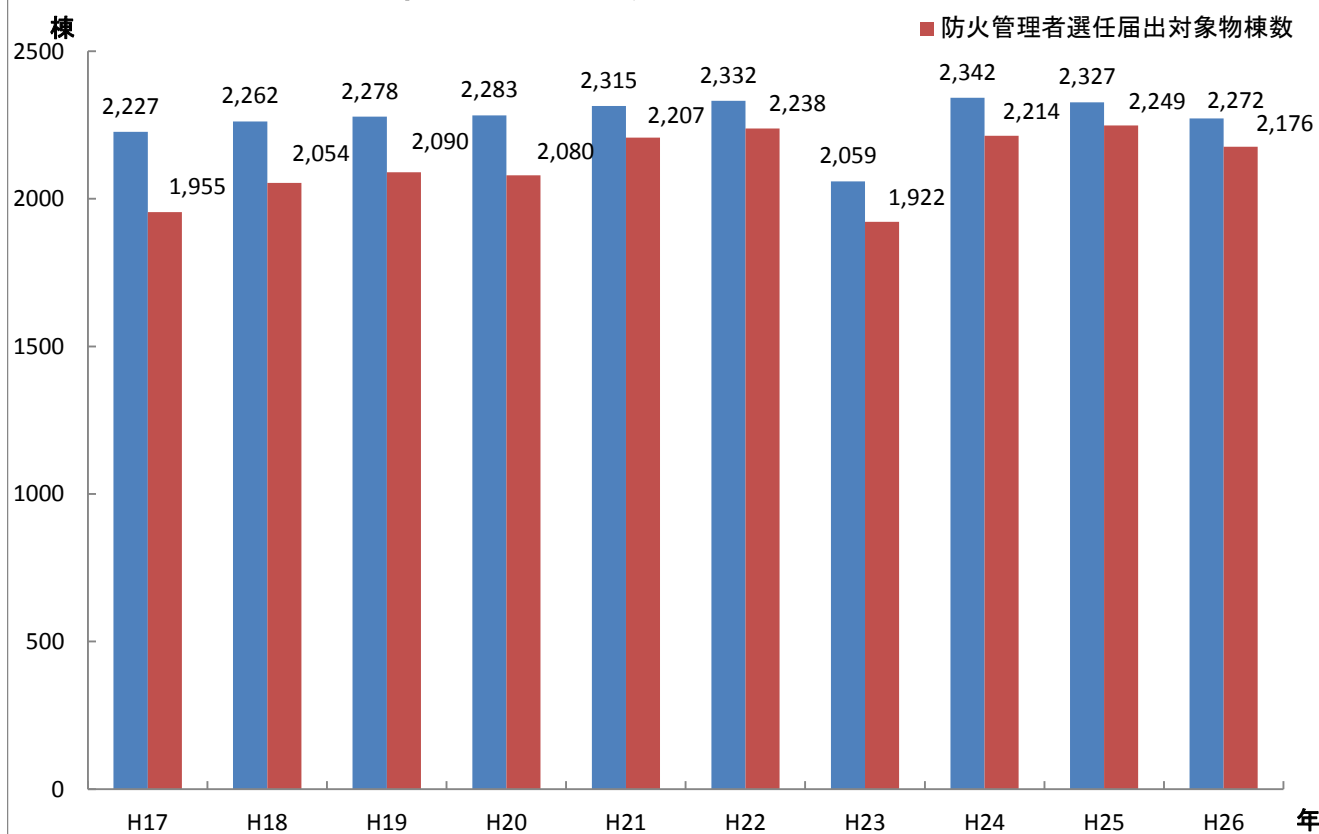

9. 市別各種調査及び査察件数

(平成26年4月1日～平成27年3月31日)

区 分	市・署別 総計	諫早署	大村署	小浜署
		諫早市	大村市	雲仙市
防火対象物査察	1,608	523	617	468
危険物施設査察	665	341	241	83
LPG販売所等査察 (消費施設を含む)	202	98	80	24
少量危険物施設査察	190	58	63	69
指定可燃物施設査察	6	2	4	
避難訓練及び 防火座談会等	854	375	248	231
建築物・設備等の 調査・検査	463	205	168	90
危険物施設等の 調査・検査	247	85	153	9
条例関係調査	132	44	85	3
幼年消防クラブ指導	45	6	22	17
少年消防クラブ指導	15	3	12	
女性防火クラブ指導	39	8	24	7
そ の 他				
合 計	4,466	1,748	1,717	1,001

10. 建築同意処理状況

(平成26年4月1日～平成27年3月31日)

種別・月別		署別	合 計	諫早署	大村署	小浜署
工事種別	新築		364	178	168	18
	増築		35	11	16	8
	その他		24	5	10	9
	計		423	194	194	35
構造別	耐火造		41	17	19	5
	準耐火造		35	24	11	
	その他		347	153	164	30
	計		423	194	194	35
階別	1階建		190	84	89	17
	2階建		203	101	86	16
	3階建		19	5	12	2
	4階建以上		11	4	7	
	計		423	194	194	35
月別	4月		32	14	14	4
	5月		32	17	12	3
	6月		41	18	20	3
	7月		48	16	30	2
	8月		31	17	10	4
	9月		43	22	17	4
	10月		44	21	19	4
	11月		37	19	15	3
	12月		41	17	19	5
	1月		20	10	8	2
	2月		26	12	14	
	3月		28	11	16	1
	計		423	194	194	35



1.1. 建築同意処理状況（用途別）（平成26年4月1日～平成27年3月31日）

用途別		署別	合計	諫早署	大村署	小浜署
専用住宅 ※( )は確認通知分			68 (865)	32 (400)	36 (447)	(18)
1	イ 劇場等		2	1	1	
	ロ 集会場等		2	1		1
2	イ バー・キャバレー等					
	ロ 遊技場等					
	ハ 風俗営業等					
	ニ カラオケボックス等		1		1	
3	イ 料理店等					
	ロ 飲食店		9	6	3	
4	百貨店・マーケット等		35	19	13	3
5	イ 旅館・ホテル等					
	ロ 共同住宅等		19	10	9	
6	イ 病院等		6	2	4	
	ロ 福祉施設等		11	8	2	1
	ハ 保育所等		31	11	12	8
	ニ 幼稚園等					
7	学校等		5	3	2	
8	図書館等					
9	イ 蒸気・熱気浴場					
	ロ その他の浴場					
10	停車場・発着場					
11	神社・寺院		6	3	2	1
12	イ 工場又は作業場		15	7	5	3
	ロ 映画・テレビスタジオ					
13	イ 車庫・駐車場		1	1		
	ロ 航空機の格納庫					
14	倉庫		22	10	11	1
15	その他の事業所		87	43	41	3
16	イ 特定の複合用途		9	2	7	
	ロ その他の複合用途		10	7	3	
18	アーケード					
その他			84	28	42	14
計			423	194	194	35

12. 防火対象物定期点検報告及び特例認定状況等

(平成27年3月31日現在)

区分 用途	点検該当対象物数				点検報告済対象物数				基準適合対象物数				特例認定済対象物数				
	合計	諫早署	大村署	小浜署	合計	諫早署	大村署	小浜署	合計	諫早署	大村署	小浜署	合計	諫早署	大村署	小浜署	
合計	286	160	74	52	114	49	34	31	78	30	17	31	81	37	23	21	
1	イ	15	11	3	1	6	4	1	1	5	3	1	1	2	2		
	ロ	52	33	7	12	23	10	1	12	18	6		12	14	10	4	
2	イ																
	ロ	26	15	10	1	13	5	7	1	7	2	4	1	2	1	1	
	ハ ニ																
3	イ																
	ロ	9	8	1		4	3	1		2	2						
4		72	34	33	5	37	13	19	5	22	8	9	5	11	3	8	
5	イ	32	8	2	22	8	2		6	7	1		6	22	4	2	16
6	イ	27	20	4	3	7	3	2	2	5	2	1	2	13	11	1	1
	ロ	4	3	1										3	2	1	
	ハ	3	1	1	1	1	1			1	1			2		1	1
	ニ	2	1	1		1		1		1		1		1	1		
9	イ																
16	イ	44	26	11	7	14	8	2	4	10	5	1	4	11	3	5	3

13. 防災管理点検報告及び特例認定状況等

(平成27年3月31日現在)

区分 用途	点検該当対象物数				点検報告済対象物数				特例認定済対象物数			
	合計	諫早署	大村署	小浜署	合計	諫早署	大村署	小浜署	合計	諫早署	大村署	小浜署
合計	8	6	2		4	4			1	1		
1	イ											
	ロ											
2	イ											
	ロ											
	ハ ニ											
3	イ											
	ロ											
4		1	1		1	1						
5	イ											
6	イ	2	1	1	1	1						
	ロ											
	ハ											
	ニ											
7		1	1									
8												
9	イ											
10												
11												
12	イ	2	1	1					1	1		
	ロ											
13	イ											
15		2	2		2	2						
16	イ											
	ロ											
17												

14. 各種届出事務処理状況

(平成26年4月1日～平成27年3月31日)

件名	署・市町別	処理件数			
		計	諫早署	大村署	小浜署
火入れ等の届出(含むTEL)		908	329	491	88
道路工事届出		545	350	94	101
水道等断水又は減水届出		108	98	10	
催物開催届出		17	8	5	4
煙火の打上げ届出		21	7	5	9
露店等の開設届出		81	33	38	10
火災予防上必要な業務計画提出書		3	2	1	
少量危険物届出		106	35	50	21
指定可燃物届出		4	2	2	
ボイラー又は給湯設備設置届出		42	26	14	2
火を使用する設備、器具届出		13	6	7	
変電、発電、蓄電池設備届出		115	48	50	17
水素ガスを充填する気球の届出		1			1
防火対象物使用開始届出		280	112	131	37
圧縮アセチレンガス届出		2	1		1
液化石油ガス届出		67	35	21	11
消防計画作成(変更)届出		740	391	253	96
全体の消防計画作成(変更)届出		3	2	1	
り災等証明書(発行枚数)		87	28	54	5
防火管理者選・解任届出		552	286	192	74
防災管理者選・解任届出		4	1	3	
統括防火管理者選・解任届出		3	2	1	
統括防災管理者選・解任届出					
工事整備対象設備等着工届出		213	105	72	36
消防用設備等設置届出		569	263	243	63
消防用設備等点検結果報告		2,780	1,429	932	419
旅館・ホテルの法令適合状況照会書		51	7	3	41
意見書申請(法令適合通知等)		2		1	1
防火管理者修了証再交付申請		21	13	6	2
特例適用申請		23	11	6	6
禁止行為解除・その他		49	24	23	2
防火対象物定期点検結果報告		179	108	44	27
防火対象物点検報告特例認定申請		10	6	4	
防災管理点検結果報告		4	4		
防災管理点検報告特例認定申請					
防火対象物廃止届出		25	5	8	12
合計		7,628	3,777	2,765	1,086

## 15. 防火クラブ等の現況

### (1) 過去5年間の防火クラブ結成状況

(平成27年3月31日現在)

年別	幼年消防クラブ		少年消防クラブ		女性防火クラブ	
	クラブ数	人員	クラブ数	人員	クラブ数	人員
22年	113	9,178	31	683	141	13,644
23年	112	9,291	29	655	139	13,389
24年	112	9,799	30	589	137	13,297
25年	113	9,693	31	542	136	13,177
26年	110	9,664	30	500	136	13,075

### (2) 市町・防火クラブ結成状況

(平成27年3月31日現在)

クラブ別	市町別	諫	大	雲	合
		早市	村市	仙市	計
幼年消防クラブ	クラブ数	58	31	21	110
	人員	4,964	3,571	1,129	9,664
少年消防クラブ	クラブ数	20	10		30
	人員	342	158		500
女性防火クラブ	クラブ数	67	48	21	136
	人員	8,665	3,515	895	13,075

### (3) 幼少年・女性防火クラブ指導及び育成状況表

(平成26年4月1日～平成27年3月31日)

項目 署別	クラブ活動回数			大会参加	消防学校入校		各種事業開催
	幼年消防クラブ	少年消防クラブ	女性防火クラブ		少年消防クラブ	女性防火クラブ	
諫早署	119	40	87	・11/5 第46回 長崎市民 防火のつどい (長崎市) 7名	・7/25 第25回 少年消防クラブ 研修課程 6名	・10/7 第39回 女性防火クラブ 研修課程 5名	<ul style="list-style-type: none"> <li>・ちびっ子防火大会 (各署)</li> <li>・第5回諫早市少年消防クラブ杯 (諫早署)</li> <li>・第42回大村市防火少年剣道大会 (大村署)</li> <li>・歳末火災予防祈願餅つき大会 (諫早署、大村署)</li> <li>・女性防火クラブ役員研修会 (各署)</li> <li>・諫早市女性防火のつどい (諫早署)</li> </ul>
大村署	109	13	79		・12/13 第26回 少年消防クラブ 研修課程 5名		
小浜署	54		41				
合計	282	53	207				

## 16. 危険物行政

### 【危険物】

消防法では、①火災発生の危険性が大きい、②火災が発生した場合に火災を拡大する危険性が大きい、③火災の際の消火の困難性が高いなどの性状を有する物品を「危険物」として指定し、火災予防上の観点から、その貯蔵、取扱い、運搬方法などについてハード、ソフト両面からの安全確保に努めている。

一定量以上の危険物は、原則として市町村長等の許可を受けた危険物施設以外の場所では貯蔵し、又は取り扱うことができないため、これらの危険物施設の位置、構造及び設備については消防法に基づく技術基準が定められており、全国統一的に規制されている。

### 【危険物施設】

危険物を貯蔵し取り扱う施設は、製造所、貯蔵所及び取扱所の3つに分類され、さらに貯蔵所の形態及び取扱いの方法等により次のように区分される。

- 製造所 …………… 危険物を製造する施設
- 貯蔵所
  - 屋内貯蔵所 …………… 屋内の場所で危険物を貯蔵・取扱う貯蔵所
  - 屋外タンク貯蔵所 …… 屋外のタンクで危険物を貯蔵・取扱う貯蔵所
  - 屋内タンク貯蔵所 …… 屋内のタンクで危険物を貯蔵・取扱う貯蔵所
  - 地下タンク貯蔵所 …… 地下に埋没したタンクで危険物を貯蔵・取扱う貯蔵所
  - 簡易タンク貯蔵所 …… 簡易タンクで危険物を貯蔵・取扱う貯蔵所
  - 移動タンク貯蔵所 …… 車両に固定したタンクで危険物を貯蔵・取扱う貯蔵所
  - 屋外貯蔵所 …………… 屋外の場所で危険物(指定されたものに限り)を貯蔵・取扱う貯蔵所
- 取扱所
  - 給油取扱所 …………… 給油設備で自動車等の燃料タンクに直接給油する取扱所
  - 販売取扱所 …………… 店舗で危険物を容器入りのままで販売する取扱所
  - 移送取扱所 …………… 配管・ポンプ等の設備で危険物を移送する取扱所
  - 一般取扱所 …………… 給油取扱所・販売取扱所・移送取扱所以外の取扱所

管内には、長崎空港、自衛隊等大量の危険物を貯蔵し、取り扱う大型の事業所がある。

### 【危険物取締の強化】

危険物災害には取扱いミス等の人的な面での欠陥に起因することも多いことから、他都市で発生した事故の教訓等を踏まえ、類似事故の再発を防止するため、定期査察を実施し、危険物施設の保安管理状況の安全対策について指導を強化することで消防法に基づく貯蔵、取扱基準の遵守、危険物施設を有する事業所の危険物に対する意識の高揚等に努めている。

危険物の移送又は運搬中における災害は、一たび発生すれば、市民の生命、身体及び財産に重大な危害を及ぼすおそれがあることから、このような災害の発生を未然に防止するため、諫早市、大村市及び雲仙市の道路上において、タンクローリや運搬車両等の安全確保の徹底を図るため、警察機関と協力し立入検査を実施している。

また、「既設の地下貯蔵タンクの流出事故防止対策」に係る危険物関係法令の改正については、経過措置の期限を終えたことにより、該当施設に消防法令違反がないよう各事業所への立入検査等の機会を捉え、関係事業所への周知徹底を図っている。

17. 危険物施設及び立入検査実施数（完成検査済証交付施設） 平成26年4月1日～平成27年3月31日

施設別 署・市別	施設数		立入検査実施数 (延回数)										
	合計	製造所	屋内 タンク 貯蔵所	屋外 タンク 貯蔵所	屋内 タンク 貯蔵所	地下 タンク 貯蔵所	簡易 タンク 貯蔵所	移動 タンク 貯蔵所	屋外 貯蔵所	給油 取扱所	第一種 販売 取扱所	一般 取扱所	
合計	667	2	84	69	25	129	1	70	5	177	1	104	
諫早署	359	1	54	27	11	73	1	33	2	99	1	57	
大村署		1	29	31	7	38		30	3	54		37	
小浜署			1	11	7	18		7		24		10	
合計	665	1	77	69	19	130	1	78	4	195	2	83	
諫早署	341	1	52	25	5	72	1	29	2	110	2	42	
大村署	241		24	32	7	39		41	2	60		36	
小浜署	83		1	12	7	19		8		25		11	

## 18. 危険物施設の許可区分構成比

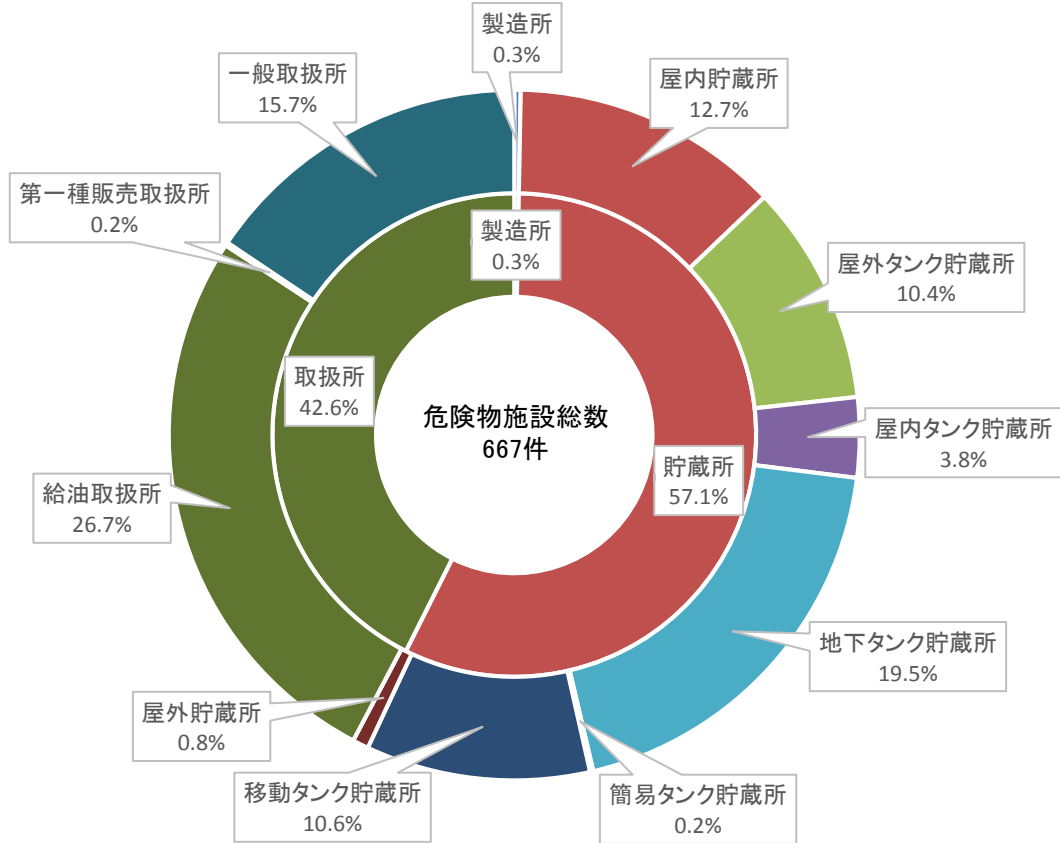

## 19. 危険物施設の規模別構成比

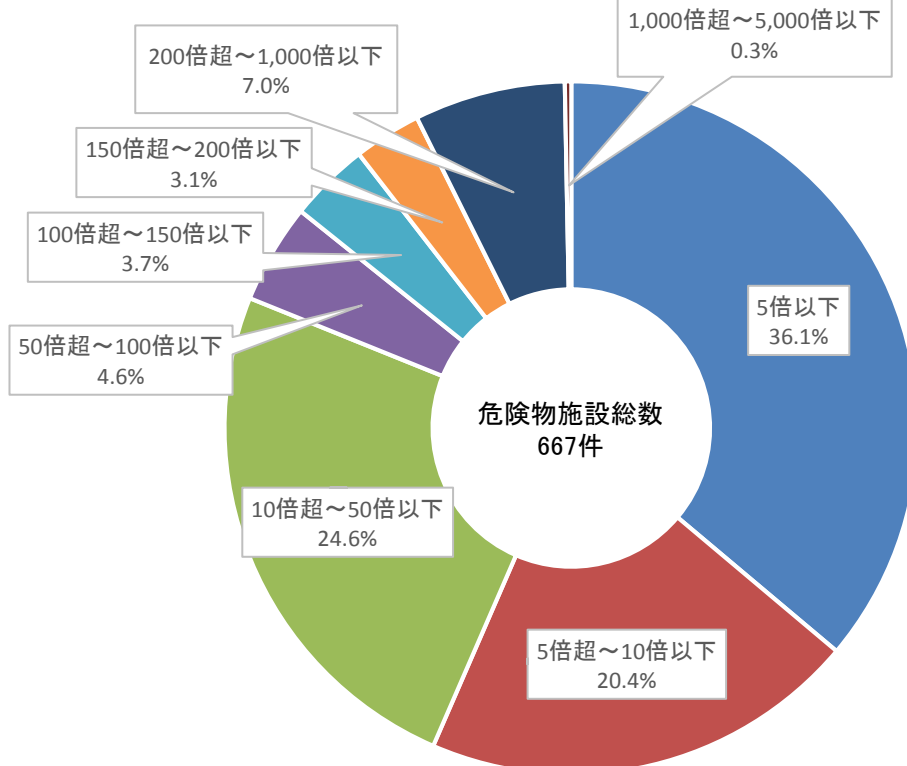

20. 過去5箇年度の危険物関係許可申請処理状況

年度	処理別 署別	計	製造所等						完 前 成 検 査	仮 貯 取 蔵 扱 承 認	仮 使 用 承 認
			設 置		変 更		廃 止				
			許 可	完 検 成 査	許 可	完 検 成 査					
H26	諫 早	110	6	8	24	23	11	29		9	
	大 村	140	9	10	11	10	8	89		3	
	小 浜	15	2	1	3	2	6			1	
H25	諫 早	89	9	10	19	18	13	9		11	
	大 村	65	6	5	9	9	8	22	1	5	
	小 浜	50	1	3	12	12	2	9		11	
H24	諫 早	127	8	4	31	28	17	13		26	
	大 村	46	7	7	12	10	4			6	
	小 浜	32	3	1	8	6	5	3		6	
H23	諫 早	81	1	1	16	16	19	16		12	
	大 村	40	10	7	4	4	10		2	3	
	小 浜	15		2	3	2	4	2		2	
H22	諫 早	55	4	2	9	8	11	15		6	
	大 村	46		3	12	11	11		2	7	
	小 浜	15	2		4	4	2			3	



21. 屋外タンク貯蔵所の種類・容量別状況(完成検査済証交付施設)

平成27年3月31日現在

種類別 容量別	合 計	ナ フ サ	ガ ソ リ ン	灯 油	軽 油	重 油	第 4 石 油 類	ア ル コ ー ル 類	第 6 類	その他	
										水 溶 性	非 水 溶 性
合計	69			12	2	42		2		1	10
100kℓ未満	52			9	2	35		2		1	3
100kℓ以上～ 500kℓ未満	12			3		7					2
500kℓ以上～ 1,000kℓ未満	3										3
1,000kℓ以上～ 5,000kℓ未満	2										2
5,000kℓ以上～ 10,000kℓ未満											
10,000kℓ以上～ 20,000kℓ未満											

22. 少量危険物等施設数及び査察状況

平成26年4月1日～平成27年3月31日

区分	署別	合計	諫早署	大村署	小浜署
少量危険物施設	対象物数	1,774	566	866	342
	査察件数	190	58	63	69
L P G 販 売 所 (消費施設を含む)	対象物数	1,275	447	698	130
	査察件数	202	98	80	24
指定可燃物施設	対象物数	74	27	45	2
	査察件数	6	2	4	

# 火 災 統 計

# 1. 火災の概況

	26年		25年	
(1) 総出火件数		79 件		104 件
(2) 火災件数内訳	建 物	48 件	建 物	48 件
	林 野	2 件	林 野	2 件
	車 両	5 件	車 両	11 件
	船 舶	0 件	船 舶	0 件
	航空機	0 件	航空機	0 件
	その他	24 件	その他	43 件
(3) 損 害 額		161,935 千円		151,787 千円
(4) 死 傷 者 数	死 者	1 人	死 者	4 人
	負傷者	14 人	負傷者	8 人
(5) り災世帯数		40 世帯		37 世帯
(6) り災人員		77 人		106 人
(7) 焼損床面積		3,227 m <sup>2</sup>		2,654 m <sup>2</sup>
焼損表面積		96 m <sup>2</sup>		192 m <sup>2</sup>
林 野		2 a		2 a
(8) 出 火 原 因	1位 火入れ	14 件	1位 火入れ	16 件
	2位 こんろ	9 件	2位 こんろ	13 件
	3位 たばこ	6 件	3位 火あそび	6 件
	放火(疑い1件含)	6 件	4位 放火(疑い4件含)	5 件
	5位 電灯・電話等の配線	5 件	5位 たばこ	3 件
			たき火	3 件
			電灯・電話等の配線	3 件
			配線器具	3 件
(9) 出火率(人口1万人当たり)		3.0 件		3.9 件
	住民基本台帳人口	265,187 人		265,838 人
	(H26.3.31現在)			(H25.3.31現在)
(10) 住民一人当たりの損害額		611 円		571 円
(11) 1日当たりの損害額		443,658 円		415,855 円
(12) 火災1件当たりの損害額		2,050 千円		1,459 千円

2. 市町別火災発生状況表

(前年比較)

区分	火災種別							焼損面積			焼損棟数			り災世帯			死傷者		損害見積額(千円)									
	合計	建物	林野	車両	船舶	航空機	その他	爆発	全焼	部分焼	ぼや	建物	焼損床面積(m <sup>2</sup> )	焼損表面積(m <sup>2</sup> )	林野a	全損	半損	小損	り災人員	死者	負傷者	合計	建物	船舶	航空機	その他	爆発	
																												合計
市町別	26	79	48	2	5	0	24	0	15	7	20	21	3,227	96	2	8	3	29	77	1	14	161,935	159,924	0	0	0	0	0
合計	25	104	48	2	11	0	43	0	17	3	23	23	2,654	192	2	8	3	26	106	4	8	151,787	147,564	0	0	0	0	0
諫早市	26	22	14	2	1		5		4	1	6	7	323	56	2	1	15	22				23,219	23,167					
多良見市	25	29	15	2	1		11		6	6	5		1,096	93	2	2	1	8	31	2	5	48,585	48,341					4
飯盛市	26	3		1			2															135						30
高来市	25	8	4	1			3		1	2	5		113	4		1	5	17	1			9,145	8,410					271
小長井市	26	4	1	1			2		1			149										986	982					4
森山市	25	2	1				1		1	1		1							7			161						
小計	26	4	2				2		1	1	1	16							4			1,381	1,381					
大村市	25	5	2				3		2	1		306							2			24,693	24,693					
吾妻市	26	2	1				1		1	1		3							2			276	276					
愛野市	25	1					1		2	1	1	333	8						6			11,201	10,870					75
千々石市	26	6	2	1			3		2	1	1	6							2			1,072	1,072					
小浜市	25	1	1				1		1			6							2			37,198	36,676	0	0	0	0	105
南串山市	25	41	20	2	4	0	15	0	7	2	9	9	824	64	2	3	0	19	34	1	3	110,931	109,442	0	0	0	0	154
小計	29	29	21	1			7		6	5	7	10	1,849	32		3	3	8	33	7		57,466	54,480					39
雲仙市	26	3	3						1	2	1	227							6			7,077	7,077					
合計	25	4	1				3		2	2		216							15			3,557	3,557					
合計	26	1	1				1		1			288							2			6,524	6,524					
合計	25	1					1															186	186					
合計	26	1	1				3			1	1	14							2			6,826	6,568					
合計	25	2	1				1					50	6							1		19						
合計	26	2	1				1		1	1		25										282						
合計	25	4	3				1		1	2		6							3	10		13,806	13,806	0	0	0	0	0
合計	9	7	0	0	0	0	2	0	2	0	4	2	554	0	0	2	0	2	10	0	4	13,806	13,806	0	0	0	0	0

### 3. 市町別火災件数及び損害額

【件数】

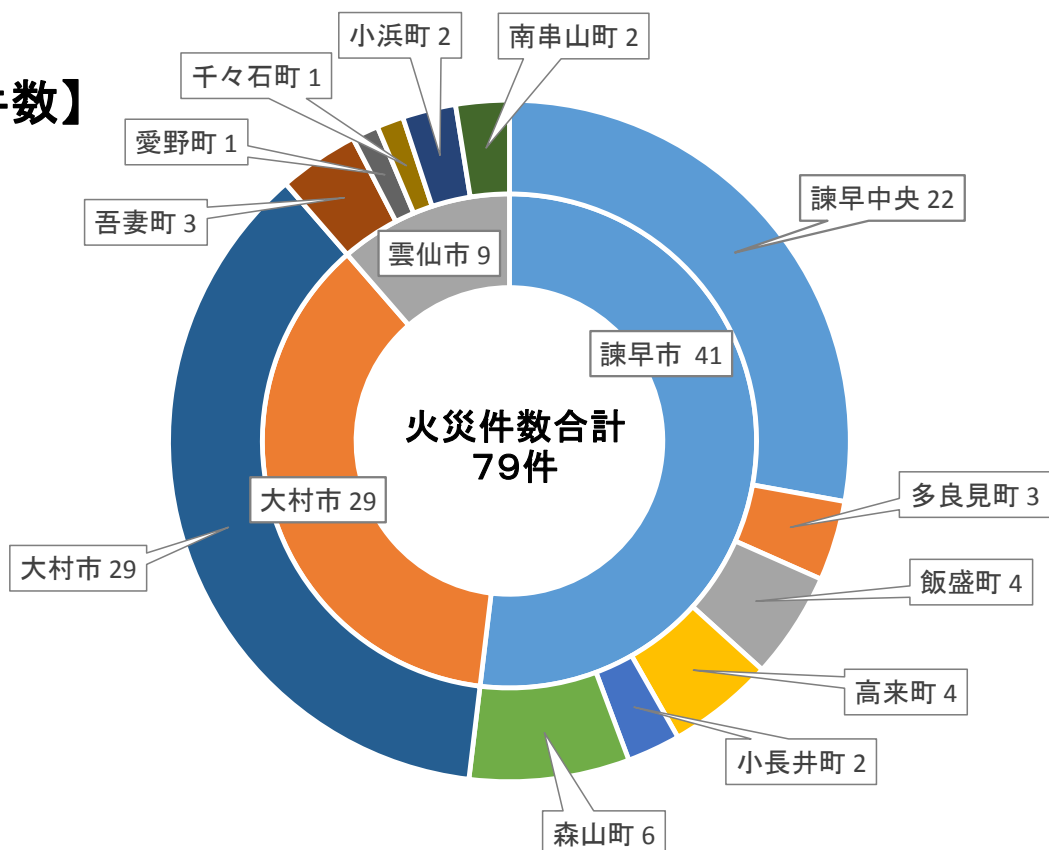

【損害額(単位:千円)】

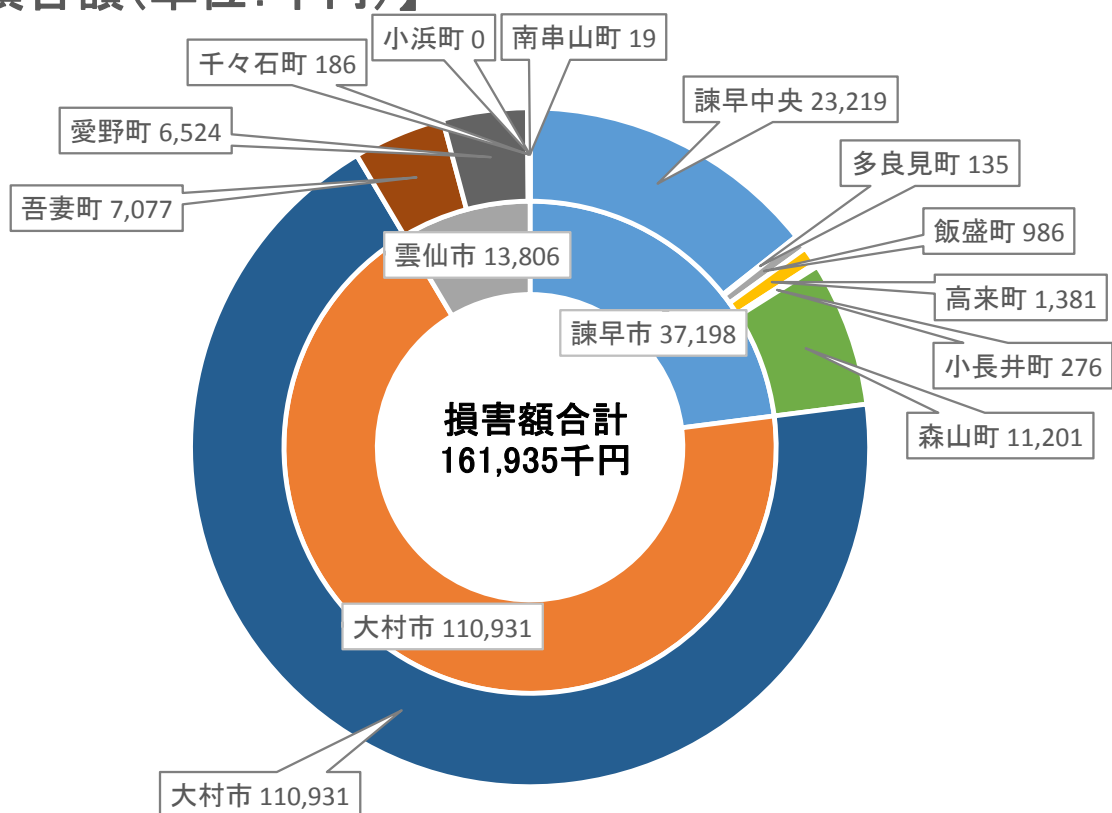

4. 署別・月別火災発生状況表

区 分	火災種別						焼損棟数			焼損面積			り災世帯			り災人員		死傷者		損害見積額(千円)										
	合計	建物	林野	車両	船舶	航空機	その他	爆発	全焼	半焼	部分焼	ぼや	建物	焼損床面積(m <sup>2</sup> )	焼損表積面積(m <sup>2</sup> )	林野a	全損	半損	小損	死	負傷者	合計	建物	林野	車両	船舶	航空機	その他	爆発	
署別	79	48	2	5	0	0	24	0	15	7	20	21	3,227	96	2	8	3	29	77	1	14	161,935	159,924	0	1,867	0	0	144	0	
小計	41	20	2	4	0	0	15	0	7	2	9	9	824	64	2	3	0	19	34	1	3	37,198	36,676	0	417	0	0	105	0	
1月	29	21	0	1	0	0	7	0	6	5	7	10	1,849	32	0	3	3	8	33	0	7	110,931	109,442	0	1,450	0	0	39	0	
2月	9	7	0	0	0	2	0	2	2	0	4	2	554	0	0	2	0	2	10	0	4	13,806	13,806	0	0	0	0	0	0	
3月	3	3	3	3	3	3	3	1	1	2	2	2	190	8	2	1	1	1	4	1	1	11,170	11,170							
4月	4	3	4	3	1	1	2	2	1	1	2	2	401	6	1	1	2	2	5	2	2	30,765	30,765							
5月	0	0	0	0	0	0	0	0	0	0	0	0	0	0	0	0	0	0	0	0	0	0	0							
6月	5	1	1	1	1	1	1	1	1	1	1	1	30	30	1	1	1	1	2	2	2	566	335	156				75		
7月	4	2	4	2	2	2	2	1	1	1	1	2	60	60	1	1	1	1	3	3	3	4,721	4,721							
8月	1	1	1	1	1	1	1	1	1	1	1	1	105	105	1	1	1	1	4	4	4	1,416	1,311	105						
9月	3	2	3	2	2	2	2	1	1	1	1	25	25	25	1	1	1	1	1	1	1	3	3							
10月	2	2	2	2	2	2	2	1	1	1	1	1	16	16	1	1	1	1	3	3	3	159	159							
11月	3	2	3	2	2	2	2	1	1	1	1	119	119	3	3	1	1	1	3	3	3	25,515	25,515							
12月	1	1	1	1	1	1	1	1	1	1	1	120	120	120	1	1	1	1	6	6	6	2,346	2,346							
合計	10	2	1	1	1	1	7	1	1	1	1	17	17	17	1	1	1	2	2	2	276	276								
小計	1	1	1	1	1	1	1	1	1	1	1	2	2	2	1	1	1	1	1	1	0	0								
1月	5	3	5	3	3	3	2	2	2	1	2	182	182	182	1	1	1	4	4	4	3,958	3,828	100				30			
2月	3	2	3	2	2	2	1	1	1	1	1	530	530	530	1	1	1	5	5	5	17,449	17,349	100							
3月	0	0	0	0	0	0	0	0	0	0	0	0	0	0	0	0	0	0	0	0	0	0	0							
4月	2	2	2	2	2	2	2	1	1	1	1	32	32	32	1	1	1	8	8	8	2,755	2,755								
5月	0	0	0	0	0	0	0	0	0	0	0	0	0	0	0	0	0	0	0	0	0	0								
6月	3	3	3	3	3	3	2	2	2	2	2	158	158	4	4	2	2	5	5	5	1,367	1,367								
7月	1	1	1	1	1	1	1	1	1	1	1	0	0	0	0	0	0	0	0	0	0	28	28							
8月	0	0	0	0	0	0	0	0	0	0	0	0	0	0	0	0	0	0	0	0	0	0								
9月	0	0	0	0	0	0	0	0	0	0	0	0	0	0	0	0	0	0	0	0	0	0								
10月	1	1	1	1	1	1	1	1	1	1	1	0	0	0	0	0	0	0	0	0	0	4	4				4			
11月	6	4	6	4	4	4	1	1	1	1	2	170	170	170	1	1	1	1	1	1	4,148	4,048	100							
12月	0	0	0	0	0	0	0	0	0	0	0	0	0	0	0	0	0	0	0	0	0	0								
合計	2	1	2	1	1	1	1	1	1	2	2	146	146	21	21	1	1	1	1	1	1,629	1,629								
小計	2	2	2	2	2	2	2	1	1	1	2	597	597	23	23	1	1	3	3	3	30,155	28,866					1,250	39		
1月	0	0	0	0	0	0	0	0	0	0	0	0	0	0	0	0	0	0	0	0	0	0								
2月	5	4	5	4	4	4	1	1	1	1	3	114	114	1	1	10	10	12	12	12	16,653	16,601	52							
3月	2	2	2	2	2	2	2	1	1	1	2	302	302	302	1	1	1	4	4	4	6,710	6,710								

## 5. 署別・月別火災件数

件数

14

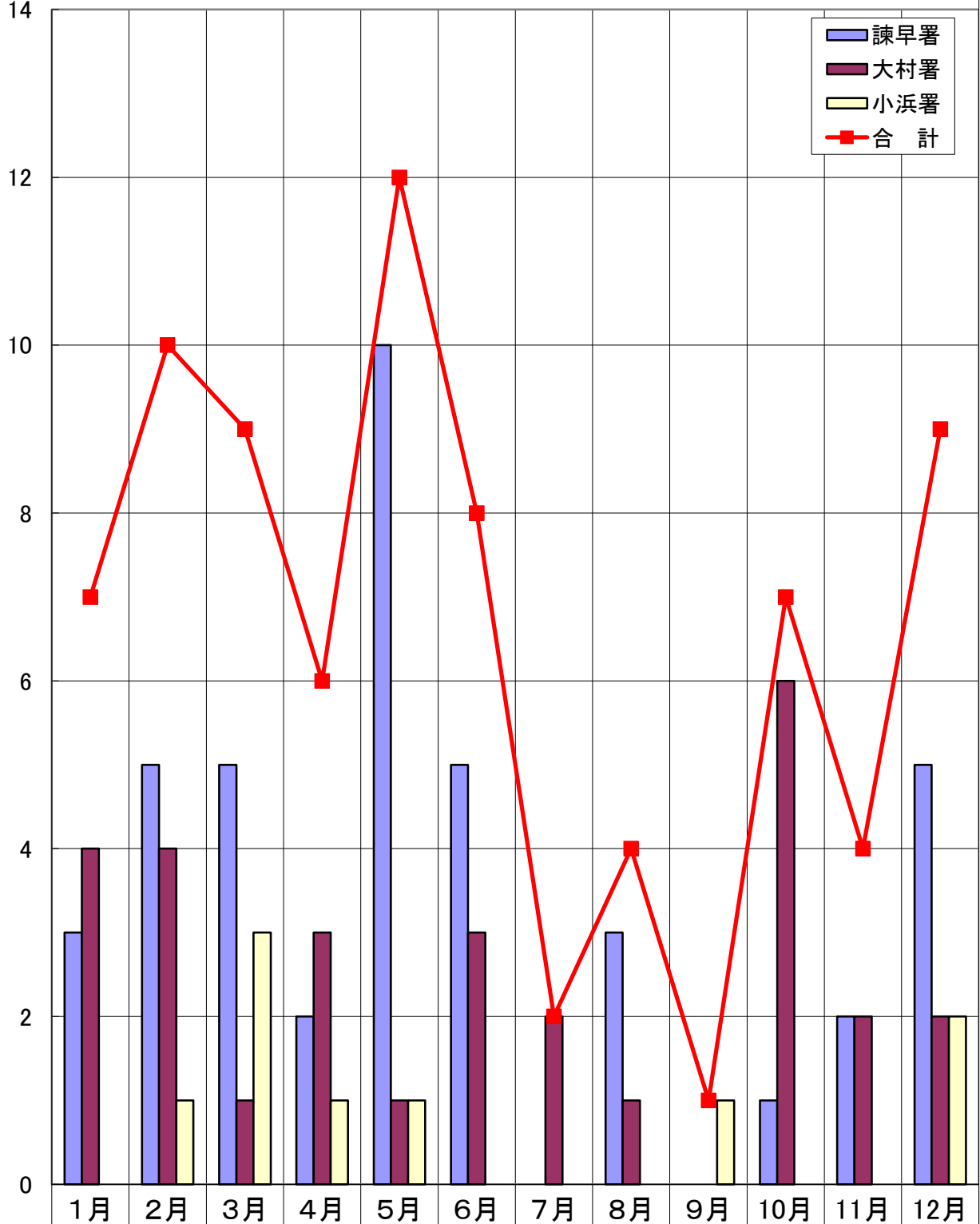

諫早署	3	5	5	2	10	5	0	3	0	1	2	5
大村署	4	4	1	3	1	3	2	1	0	6	2	2
小浜署	0	1	3	1	1	0	0	0	1	0	0	2
合計	7	10	9	6	12	8	2	4	1	7	4	9

6. 原因別火災発生状況表

区分	出火件数						焼損棟数			焼損面積		り災世帯		り災人員		死者		損害見積額(千円)										
	合計	建物	林野	車両	船舶	その他	全焼	半焼	部分焼	ぼや	焼損床面積(m <sup>2</sup> )	建物焼損表 面積(m <sup>2</sup> )	林野 a	全損	半損	小	り	死者	負傷者	合計	建物	林野	車両	船舶	航空機	その他	爆発	
																												合計
原因別	79	48	2	5	0	0	15	7	20	21	3,227	96	2	8	3	29	77	1	14	161,935	159,924	0	1,867	0	0	144	0	
火入れ	14	1	2			11	1				14		2															
こんろ	9	9					1	4	4		68			1	6		18	6	8,895	8,895								
たばこ	6	2				4	1	1	1		277	14			2		3		19,884	18,634		1,250						
放火(疑い含む)	6	6					1	4	3		170	24		1	2		5	1	3,625	3,625								
電灯・電話等の配線	5	4				1	1	2	1		449	9		1	10		12		25,862	25,793							69	
排気管	3																		406			361					45	
灯火	3	3					1	2	1		9	4			3		7		487	487								
風呂かまど	2	2					3	1			488	30		1	1		6		14,097	13,997		100						
火あそび	2	1				1	1	1	1		359	6		1	1		4	1	22,203	22,203								
たき火	2					2												1										
ストーブ	1	1					1				42				1		1		3,687	3,687								
電気機器	1	1						1			42								8,562	8,562								
電気装置	1	1							1										483	483								
配線器具	1	1					1				119				1		3		25,502	25,502								
取灰	1	1							2										26	26								
その他	17	10		2		5	2	3	6		540	1		2	3		12	3	13,836	13,750		56					30	
不明	5	5					5	1	1		650	8		2	1		6	1	14,380	14,280		100						



## 7. 曜日別火災発生状況表

区分 曜日別	火災種別								焼損棟数				焼損面積			り災世帯			死傷者		損害額 合計 (千円)
	合計	建物	林野	車両	船舶	航空機	その他	爆発	全焼	半焼	部分焼	ぼや	建物		林野 a	全損	半損	小損	死者	負傷者	
													焼損床面積 (㎡)	焼損表面積 (㎡)							
合計	79	48	2	5	0	0	24	0	15	7	20	21	3,227	96	2	8	3	29	1	14	161,935
日	13	6	1				6		2	2	5	2	625	57	1	2	1	2		5	30,299
月	15	10		1			4		6	1	4	3	1,400	17		4		13	1	1	54,699
火	9	8		1					4	2	3	1	521	4		1	2	2		4	42,045
水	12	7					5		2	1	1	6	324	1		1		2		2	8,022
木	12	6					6				3	3	23	3				2		1	3,079
金	11	8		2			1		1		2	5	55					5			3,764
土	7	3	1	1			2			1	2	1	279	14	1			3		1	20,027
不明	0																				

## 8. 覚知別火災発生状況表

区分 覚知別	火災種別								焼損棟数				焼損面積			り災世帯			死傷者		損害額 合計 (千円)
	合計	建物	林野	車両	船舶	航空機	その他	爆発	全焼	半焼	部分焼	ぼや	建物		林野 a	全損	半損	小損	死者	負傷者	
													焼損床面積 (㎡)	焼損表面積 (㎡)							
合計	79	48	2	5	0	0	24	0	15	7	20	21	3,227	96	2	8	3	29	1	14	161,935
119 (固定電話から) ※NTT加入電話以外	3	2					1			2	1		318	14			1	1		1	23,442
119 (固定電話から) ※NTT加入電話	18	11	1				6		4	1	8	4	847	59	1	4		4	1	1	31,828
119 (携帯電話から)	39	23		3			13		11	4	7	9	1,916	20		4	2	19		11	97,706
加入電話 (固定電話から)	2	1		1								1									232
加入電話 (携帯電話から)	3	2	1								2		129		1						6,675
警察電話	0																				
駆け付け	0																				
事後聞知	15	9					3				2	7	17	3				5		1	2,048
その他	2			1			1														4

## 9. 時間別火災発生状況表

区分 時間別	火災種別							焼損棟数				焼損面積			り災世帯			死傷者		損害額 合計 (千円)	
	合計	建物	林野	車両	船舶	航空機	その他	爆発	全焼	半焼	部分焼	ぼや	建物		林野 <sup>a</sup>	全損	半損	小損	死者		負傷者
													焼損床面積 (㎡)	焼損表面積 (㎡)							
合計	79	48	2	5	0	0	24	0	15	7	20	21	3,227	96	2	8	3	29	1	14	161,935
0時～1時	2	2							1		1		288	3		1					6,537
1時～2時	1	1									1		14					1			186
2時～3時	1	1									1		24								1,954
3時～4時	3	3								1	1	1	119	30			1	2			25,844
4時～5時	3	2					1			1	1		116					9			15,225
5時～6時	1	1								1			42				1			1	3,687
6時～7時	1	1									1		105								4,721
7時～8時	1	1										1							1		14
8時～9時	3	3							1		3		206	8		1		2	1	1	12,423
9時～10時	3	2		1								2						2			108
10時～11時	1	1							1	1	1	1	359	6		1		1		1	22,203
11時～12時	3	1					2				1		25								19
12時～13時	8	2		1			5		1		2		324	9		1		1		1	10,836
13時～14時	6	4					2		5		1		649			1		1			15,530
14時～15時	5	1	2				2				2				2						26
15時～16時	6	3		1			2		1	1		2	135			1	1	1		9	3,900
16時～17時	6	2					4		1		1	1	2	4				1			511
17時～18時	4			1			3														105
18時～19時	6	3		1			2		1	1	1	2	167			1		2			3,419
19時～20時	3	3							2		2	1	168	21		1		1		1	2,448
20時～21時	4	3					1			1	2	1	318	14				1			28,333
21時～22時	3	3							1			2	149					1			1,032
22時～23時	3	3									1	2	17					2			2,833
23時～24時	2	2										2		1							41
時刻不明	0																				

## 10. 過去10年間の市町別火災件数及び出火率

署	市町別	年別										平均
		H17	H18	H19	H20	H21	H22	H23	H24	H25	H26	
諫早署	諫早市	45	44	31	38	55	50	66	45	46	41	46.1
	諫早中央	26	28	22	22	40	32	46	27	29	22	29.4
	多良見町	1	10	0	4	2	2	3	5	8	3	3.8
	飯盛町	8	1	0	3	5	3	5	1	2	4	3.2
	高来町	6	2	6	3	5	5	3	7	5	4	4.6
	小長井町	2	2	2	1	1	6	6	3	1	2	2.6
	森山町	2	1	1	5	2	2	3	2	1	6	2.5
大村署	大村市	32	28	30	21	41	30	31	29	42	29	31.3
小浜署	雲仙市	16	12	11	7	16	12	16	13	16	9	12.8
	吾妻町	3	4	2	1	1	4	3	1	4	3	2.6
	愛野町	3	1	2	1	3	5	4	2	1	1	2.3
	千々石町	4	3	1	2	5	0	2	3	3	1	2.4
	小浜町	5	2	6	1	4	3	5	6	4	2	3.8
	南串山町	1	2	0	2	3	0	2	1	4	2	1.7
計	件数	93	84	72	66	112	92	113	87	104	79	90.2
	出火率	3.5	3.1	2.7	2.5	4.2	3.5	4.2	3.3	3.9	3.0	3.4

※出火率は人口1万人あたりの件数

### 11. 過去10年間の火災発生状況表

区分 年別	火災種別						焼損棟数		焼損面積			り災世帯		り災人員	死傷者	損害見積額(千円)										
	合計	建物	林野	車両	船舶	航空機	その他	全焼	部分焼	ぼや	建物	林野	a			全損	半損	小損	合計	建物	林野	車両	船舶	航空機	その他	爆発
H17	93	66	5	8			14	26	8	29	30	13	21	3	34	183	5	23	316,010	311,763	3,383			864		
H18	84	63	4	9			8	27	1	29	26	1,750	23	1	43	170	14	21	205,289	203,632	1,266			276		
H19	72	52		9			11	20	5	25	17	2,908	13	2	21	112	5	7	148,671	140,514	4,272			3,885		
H20	66	52	1	5			7	21	3	20	27	10	11		30	108	7	9	131,859	124,199	742			6,168		
H21	112	61		9			40	19	6	16	35	7	10	4	32	140	3	16	175,372	159,750	15,592			30		
H22	92	56		9			25	16	5	16	33	4	16	11	29	131	5	19	135,867	133,407	2,350			110		
H23	113	57		3			47	32	10	17	24	11	17	2	32	135	6	5	311,655	306,090	1,603			3,962		
H24	87	44		2			30	18	7	12	27	1	9	3	22	78	3	14	124,462	113,965	6,836			3,661		
H25	104	48		2			43	17	3	23	23	2	8	3	26	106	4	8	151,787	147,564	3,794			429		
H26	79	48		2			24	15	7	20	21	2	8	3	29	77	1	14	161,935	159,924	1,867			144		

### 13. 過去10年間の火災種別件数

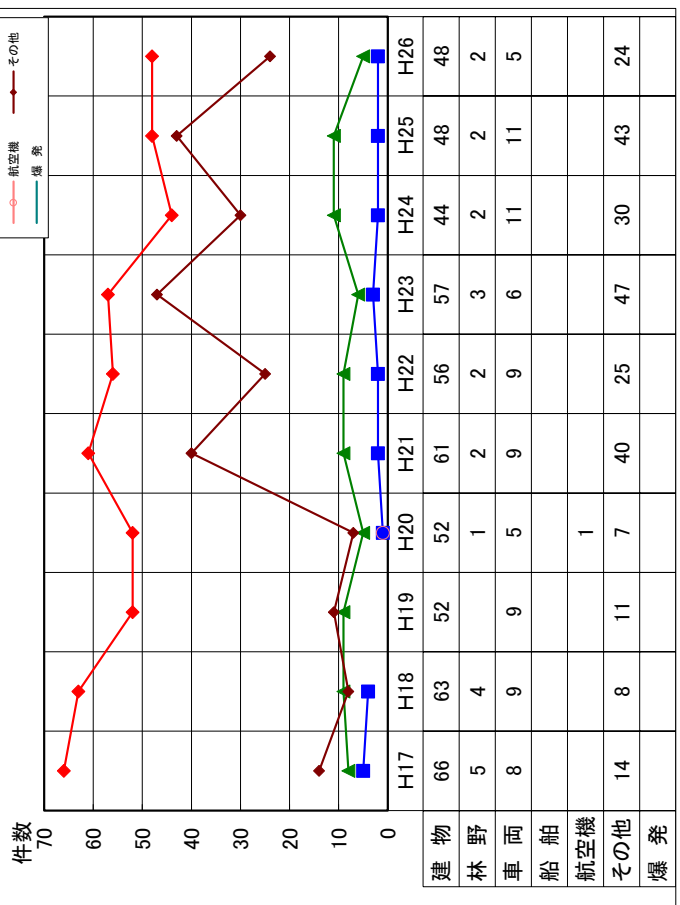

### 12. 過去10年間の火災件数及び損害額

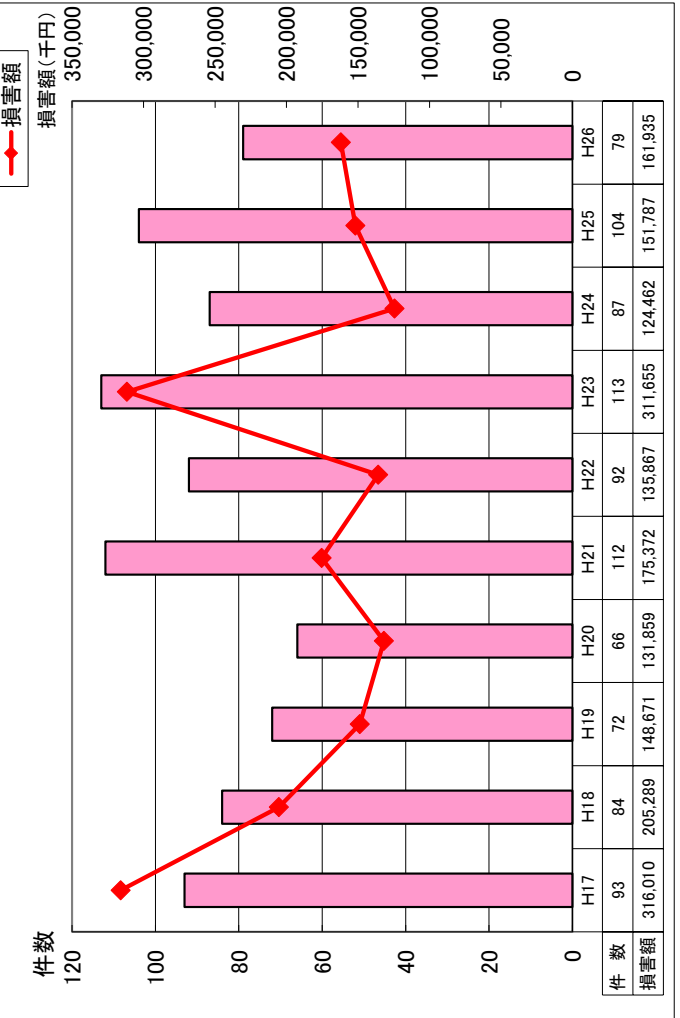

## 14. 全国統一防火標語

昭和	41年度	火の始末 人にたのむな任せるな
	42年度	さあねようアッそのまえに火の点けん
	43年度	あなたは火事の恐ろしさを知らない
	44年度	今捨てたタバコの温度が700度
	45年度	防火三百六十五日
	46年度	いま燃えようとしている火がある
	47年度	慣れた火に 新たな注意
	48年度	隣にも声かけあってよい防火
	49年度	生活の一部にしよう火の点検
	50年度	幸せを明日につなぐ火の始末
	51年度	火災は人災 防ぐはあなた
	52年度	使う火を消すまで離すな目と心
	53年度	それぞれの持場で生かせ火の用心
	54年度	これくらいと思う油断を火が狙う
	55年度	あなたです！ 火事を出すのも防ぐのも
	56年度	毎日が防火デーです ぼくの家
	57年度	火の用心 心で用心 目で用心
	58年度	点検は防火のはじまりしめくくり
	59年度	“あとで”より “いま”が大切 火の始末
	60年度	怖いのは「消したつもり」と「消えたはず」
	61年度	防火の大役 あなたが主役
	62年度	消えたかな！ 気になるあの火 もう一度
	63年度	その火 その時 すぐ始末！
平成	元年度	おとなりに あげる安心 火の始末
	2年度	まず消そう 火への鈍感 無関心
	3年度	毎日が 火の元警報 発令中
	4年度	点検を 重ねて築く “火災ゼロ”
	5年度	防火の輪 つなげて広げて なくす火事
	6年度	安心の 暮らしの中心 火の用心
	7年度	災害に 備えて日頃の 火の用心
	8年度	便利さに 慣れて忘れる 火のこわさ
	9年度	つけた火は ちゃんと消すまで あなたの火
	10年度	気をつけて はじめはすべて 小さな火
	11年度	あぶないよ ひとりぼっちにした その火
	12年度	火をつけた あなたの責任 最後まで
	13年度	たしかめて。火を消してから 次のこと
	14年度	消す心 置いてください 火のそばに
	15年度	その油断 火から炎へ 災いへ
	16年度	火は消した？ いつも心に きいてみて
	17年度	あなたです 火のあるくらしの 見はり役
	18年度	消さないで あなたの心の 注意の火。
	19年度	火は見てる あなたが離れる その時を
	20年度	火のしまつ 君がしなくて 誰がする
	21年度	消えるまで ゆっくり火の元 にらめっ子
	22年度	「消したかな」 あなたを守る 合言葉
	23年度	消したはず 決めつけしないで もう一度
	24年度	消すまでは 出ない行かない 離れない
	25年度	消すまでは 心の警報 ONのまま
	26年度	もういいかい 火を消すまでは まあだだよ
	27年度	無防備な 心に火災が かくれんぼ

# 救急救助統計

## 1. 救急の概況

	26年中	25年中
(1) 出場件数	9,777 件	9,782 件
(2) 搬送人員	9,383 人	9,396 人
(3) 出場件数の多い事故	急病 5,568 件 ( 56.9% )	急病 5,602 件 ( 57.3% )
	一般負傷 1,328 件 ( 13.6% )	一般負傷 1,290 件 ( 13.2% )
(4) 1日当たりの平均出場回数	26.8 回	26.8 回
(5) 時間割出場	54分に 1 件	54分に 1 件
(6) 搬送者傷病程度	7.4人に 1 人が重症	7.5人に 1 人が重症
(7) 出場件数の多い月	12月 943 件	1月 968 件
"    少ない月	6月 739 件	6月 701 件
(8) 出場件数の多い曜日	月曜日 1,468 件	土曜日 1,446 件
"    少ない曜日	木曜日 1,347 件	水曜日 1,357 件
(9) 出場件数の多い時間	10時～12時 1,295 件	10時～12時 1,292 件
"    少ない時間	02時～04時 314 件	02時～04時 331 件
(10) 圏内の主な搬送先		
長崎医療センター	2,925 人	2,894 人
諫早総合病院	1,823 人	1,768 人
宮崎病院	1,337 人	1,317 人
大村市民病院	781 人	798 人
西諫早病院	462 人	540 人
公立新小浜病院	389 人	486 人
愛野記念病院	542 人	474 人
日赤長崎原爆諫早病院	281 人	298 人
諫早記念病院	151 人	108 人
貞松病院	120 人	133 人
(11) 圏内住民利用程度	28人に 1 人が利用	28人に 1 人が利用
(12) 人口1万人当たりの件数	369 件	368 件
※ 住民基本台帳による人口	(H26. 3. 31現在 265,187人)	(H25. 3. 31現在 265,838人)

## 2. 市町別・月別出場件数及び搬送人員表

月	市町別 件数人員		諫早市						
			諫早	多良見	飯盛	高来	小長井	森山	小計
合計	出場件数	9,777	3,438	604	255	379	216	195	5,087
	搬送人員	9,383	3,287	584	245	364	211	189	4,880
一月	出場件数	866	296	48	35	40	18	17	454
	搬送人員	826	286	49	32	36	17	15	435
二月	出場件数	753	239	52	29	29	19	12	380
	搬送人員	716	228	48	27	27	18	11	359
三月	出場件数	882	295	54	21	34	21	14	439
	搬送人員	835	277	52	22	31	22	14	418
四月	出場件数	754	270	64	18	15	23	11	401
	搬送人員	728	258	65	18	15	23	11	390
五月	出場件数	811	301	50	13	36	19	15	434
	搬送人員	777	293	48	12	37	16	15	421
六月	出場件数	739	265	39	12	31	10	24	381
	搬送人員	735	265	37	11	30	10	25	378
七月	出場件数	806	299	50	17	34	14	25	439
	搬送人員	786	284	49	17	34	15	23	422
八月	出場件数	843	293	55	15	38	17	18	436
	搬送人員	801	280	50	15	35	17	17	414
九月	出場件数	837	303	39	28	32	22	11	435
	搬送人員	806	292	39	26	31	22	11	421
十月	出場件数	748	261	41	24	26	16	14	382
	搬送人員	714	245	39	24	26	15	14	363
十一月	出場件数	795	264	57	21	34	20	23	419
	搬送人員	768	250	55	21	33	20	22	401
十二月	出場件数	943	352	55	22	30	17	11	487
	搬送人員	891	329	53	20	29	16	11	458



月	件数人員	大村市	雲仙市					小計	その他の地域
			吾妻	愛野	千々石	小浜	南串山		
合計	出場件数	3,232	245	281	228	570	130	1,454	4
	搬送人員	3,095	239	276	219	548	122	1,404	4
一月	出場件数	276	17	19	25	64	10	135	1
	搬送人員	265	17	18	22	57	11	125	1
二月	出場件数	273	20	22	18	33	7	100	
	搬送人員	259	17	20	18	36	7	98	
三月	出場件数	307	22	29	16	58	11	136	
	搬送人員	289	22	30	13	52	11	128	
四月	出場件数	254	15	19	14	38	12	98	1
	搬送人員	243	15	18	15	36	10	94	1
五月	出場件数	249	24	31	15	43	14	127	1
	搬送人員	236	22	29	14	41	13	119	1
六月	出場件数	244	19	18	16	52	9	114	
	搬送人員	243	18	19	16	53	8	114	
七月	出場件数	254	28	17	19	33	16	113	
	搬送人員	251	28	17	21	33	14	113	
八月	出場件数	294	16	18	21	51	6	112	1
	搬送人員	277	16	19	19	50	5	109	1
九月	出場件数	263	18	29	27	53	12	139	
	搬送人員	248	18	29	26	52	12	137	
十月	出場件数	265	23	19	18	36	5	101	
	搬送人員	255	22	18	17	34	5	96	
十一月	出場件数	252	16	28	18	51	11	124	
	搬送人員	243	16	29	18	50	11	124	
十二月	出場件数	301	27	32	21	58	17	155	
	搬送人員	286	28	30	20	54	15	147	

(注) その他の地域とは、県央圏域外の場所での救急事故発生に出場したものをいう。(3.11.12表も同じ)

### 3. 市町別・事故別出場件数表

事故別 市町別	年	合	火 災 事 故	自 然 災 害	水 難 事 故	交 通 事 故	労 働 災 害	運 動 競 技	一 般 負 傷	加 害	自 損 行 為	急 病	そ の 他	
	別	計												
合 計	26	9,777	10		13	848	65	90	1,328	20	92	5,568	1,743	
	25	9,782	11		9	875	60	93	1,290	36	116	5,602	1,690	
諫早市	諫早	26	3,438			2	294	24	32	459	12	30	1,908	677
		25	3,359	6		2	293	24	44	431	16	32	1,880	631
	多良見	26	604			3	47	7	8	84		2	300	153
		25	564			1	59	5	12	69		4	255	159
	飯盛	26	255				32	3	2	44		1	164	9
		25	244			3	22	2	3	46	3	1	150	14
	高来	26	379				30	2	5	59		3	252	28
		25	406	1			31		3	44	1	5	267	54
	小長井	26	216	1			14		2	24	1	1	88	85
		25	203				12		1	22		1	78	89
	森山	26	195	3			19	2	7	28		2	125	9
		25	194				21		5	34	1	4	124	5
	小計	26	5,087	4		5	436	38	56	698	13	39	2,837	961
		25	4,970	7		6	438	31	68	646	21	47	2,754	952
	大村市	26	3,232	3		7	287	22	25	452	6	39	1,887	504
		25	3,264	4		2	308	21	20	441	14	52	1,930	472
雲仙市	吾妻	26	245	3			26	1	3	27	1	1	149	34
		25	257				35	3		37		3	141	38
	愛野	26	281				25	4	1	23		4	149	75
		25	265				21		3	24		2	137	78
	千々石	26	228				29			27		4	113	55
		25	221			1	23		1	30		4	117	45
	小浜	26	570				38		5	77		5	344	101
		25	659				42	3	1	82		3	429	99
	南串山	26	130			1	6			24			86	13
		25	143				6	2		29	1	5	94	6
	小計	26	1,454	3		1	124	5	9	178	1	14	841	278
		25	1,545			1	127	8	5	202	1	17	918	266
その他の 地域	26	4				1						3		
	25	3				2			1					

#### 4. 署分署別・事故別出場状況表

事故別 署分署別	合 計	火 災 事 故	自 然 災 害	水 難 事 故	交 通 事 故	労 働 災 害	運 動 競 技	一 般 負 傷	加 害	自 損 行 為	急 病	そ の 他
合 計	9,777	10		13	848	65	90	1,328	20	92	5,568	1,743
諫早消防署	1,906	1		1	163	13	15	261	9	17	1067	359
西諫早分署	1,432	1		1	143	11	17	177	3	16	752	311
多良見分署	665			3	48	7	6	97		4	343	157
飯盛分署	460			1	47	4	4	82		1	294	27
高来分署	572	2			39	1	7	77	1	3	328	114
大村消防署	2,034			4	174	12	19	264	5	28	1166	362
宮小路分署	1,078	3		2	95	9	6	166	1	7	665	124
小浜消防署	868			1	67		5	121		7	502	165
愛野分署	762	3			72	8	11	83	1	9	451	124

(注) その他とは、転院搬送、医師・看護師搬送、医療資器材等の輸送、その他のもの(傷病者不搬送件数のうち、他の救急事故に分類不能のもの及び誤報、いたずら等で救急事故等の不明なものを含む。)をいう。(3. 5. 6. 7. 8表も同じ)

#### 5. 事故別・曜日別出場状況表

事故別 曜日別	合 計	火 災 事 故	自 然 災 害	水 難 事 故	交 通 事 故	労 働 災 害	運 動 競 技	一 般 負 傷	加 害	自 損 行 為	急 病	そ の 他
合 計	9,777	10		13	848	65	90	1,328	20	92	5,568	1,743
日	1,359	1		5	142	6	33	206	3	11	840	112
月	1,468	3		2	113	6	7	185	4	14	849	285
火	1,381	4		1	134	13	8	196	3	11	751	260
水	1,442	1		1	116	8	5	206	3	16	764	322
木	1,347				106	16	4	181	1	14	761	264
金	1,377			1	125	6	9	164	2	16	787	267
土	1,403	1		3	112	10	24	190	4	10	816	233

## 6. 事故別・時間別出場状況表

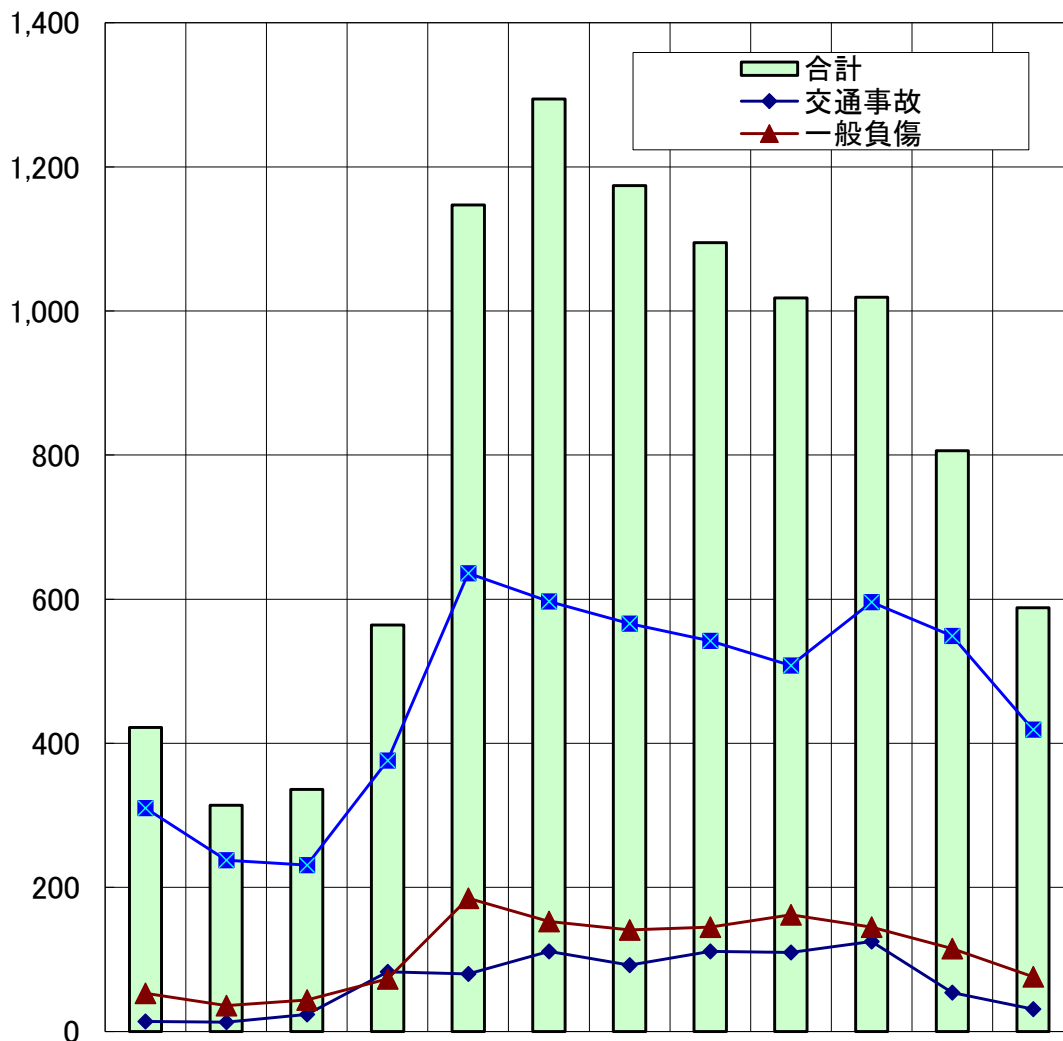

時間帯	00~02	02~04	04~06	06~08	08~10	10~12	12~14	14~16	16~18	18~20	20~22	22~24	合計
合計	422	314	336	564	1,147	1,294	1,174	1,095	1,018	1,019	806	588	9,777
火災事故		1			3		1	3	1	1			10
自然災害													
水難事故					2	1		4	4	2			13
交通事故	14	13	24	83	80	111	92	111	110	125	54	31	848
労働災害				1	18	17	8	8	7	5	1		65
運動競技					6	18	22	19	15	4	6		90
一般負傷	53	36	44	73	185	153	141	145	162	145	115	76	1,328
加害	2		2	1	2		1	1	2	2	3	4	20
自損行為	5	4	8	4	6	12	11	8	13	13	4	4	92
急病	310	238	231	376	636	597	566	542	508	596	549	419	5,568
その他	38	22	27	26	209	385	332	254	196	126	74	54	1,743

## 7. 搬送人員傷病程度表

事故別 程度別	合計	火災 事故	自然 災害	水難 事故	交通 事故	労働 災害	運動 競技	一般 負傷	加 害	自損 行為	急 病	そ の 他
		死亡										
重症	11											11
中等症	41										2	39
軽症	3							1			1	1
その他												
計	55							1			3	51
死亡	1										1	
重症	8							4			1	3
中等症	83				4			12			39	28
軽症	284				20		1	74			186	3
その他												
計	376				24		1	90			227	34
死亡												
重症	21				3		1	3			4	10
中等症	137				18		20	17	1	3	45	33
軽症	219	3			70	1	33	33			76	3
その他												
計	377	3			91	1	54	53	1	3	125	46
死亡	37			2	3	1		2		7	21	1
重症	320				25	13	1	22		9	124	126
中等症	1,552	3		1	162	28	11	113	3	24	795	412
軽症	1,256	1		2	353	14	19	127	8	8	699	25
その他												
計	3,165	4		5	543	56	31	264	11	48	1,639	564
死亡	108			6	3			7			89	3
重症	904	1		1	25	2		95	1	1	431	347
中等症	3,189	1			84	4	2	501	2	5	1,941	649
軽症	1,209				114	2	1	264		1	785	42
その他												
計	5,410	2		7	226	8	3	867	3	7	3,246	1,041
死亡	146			8	6	1		9		7	111	4
重症	1,264	1		1	53	15	2	124	1	10	560	497
中等症	5,002	4		1	268	32	33	643	6	32	2,822	1,161
軽症	2,971	4		2	557	17	54	499	8	9	1,747	74
その他												
計	9,383	9		12	884	65	89	1,275	15	58	5,240	1,736

※ 程度のその他とは、医療機関以外への搬送等で、医師の診断がないものをいう。

## 8. 出場件数事故別比較表

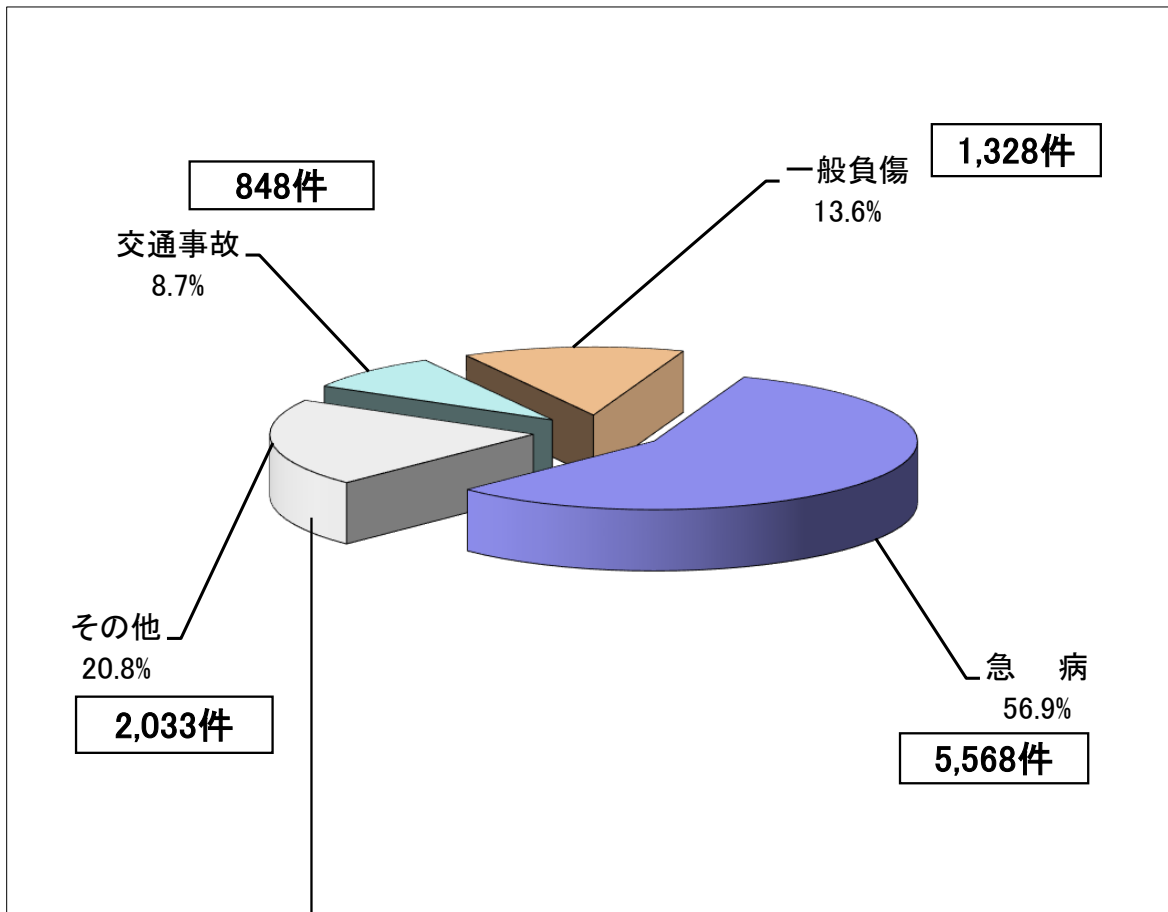

火災	10件	0.1%
自然災害	0件	0%
水難	13件	0.1%
労働災害	65件	0.7%
運動競技	90件	0.9%
加害	20件	0.2%
自損行為	92件	0.9%
その他	1,743件	17.8%
計	2,033件	20.8%

※ グラフ中のその他は、上記の火災からその他までの計を示す。

## 9. 収容先別搬送人員表

署 別		諫早消防署	大村消防署	小浜消防署	合 計
病 院 名					
救 急 告 示 病 院	国立病院 長崎医療センター (うちドクターヘリ)	638 (56)	2,033 (5)	125 (68)	2,796 (129)
	公立新小浜病院			389	389
	大村市民病院	67	704	10	781
	諫早記念病院	145	2	4	151
	宮崎病院	1,182	4	151	1,337
	貞松病院	3	117		120
	西諫早病院	438	3	21	462
	愛野記念病院	60		482	542
	諫早総合病院	1,583	8	232	1,823
そ の 他 の 病 院 等	日赤長崎 原爆諫早病院	273	1	7	281
	諫早署管内の 医療機関	187	6	8	201
	大村署管内の 医療機関	13	64	1	78
	小浜署管内の 医療機関	5		35	40
県央圏外の医療機関		170	37	43	250
その他の場所		2		1	3
合 計		4,822	2,984	1,577	9,383

## 10. 出場件数伸び率表

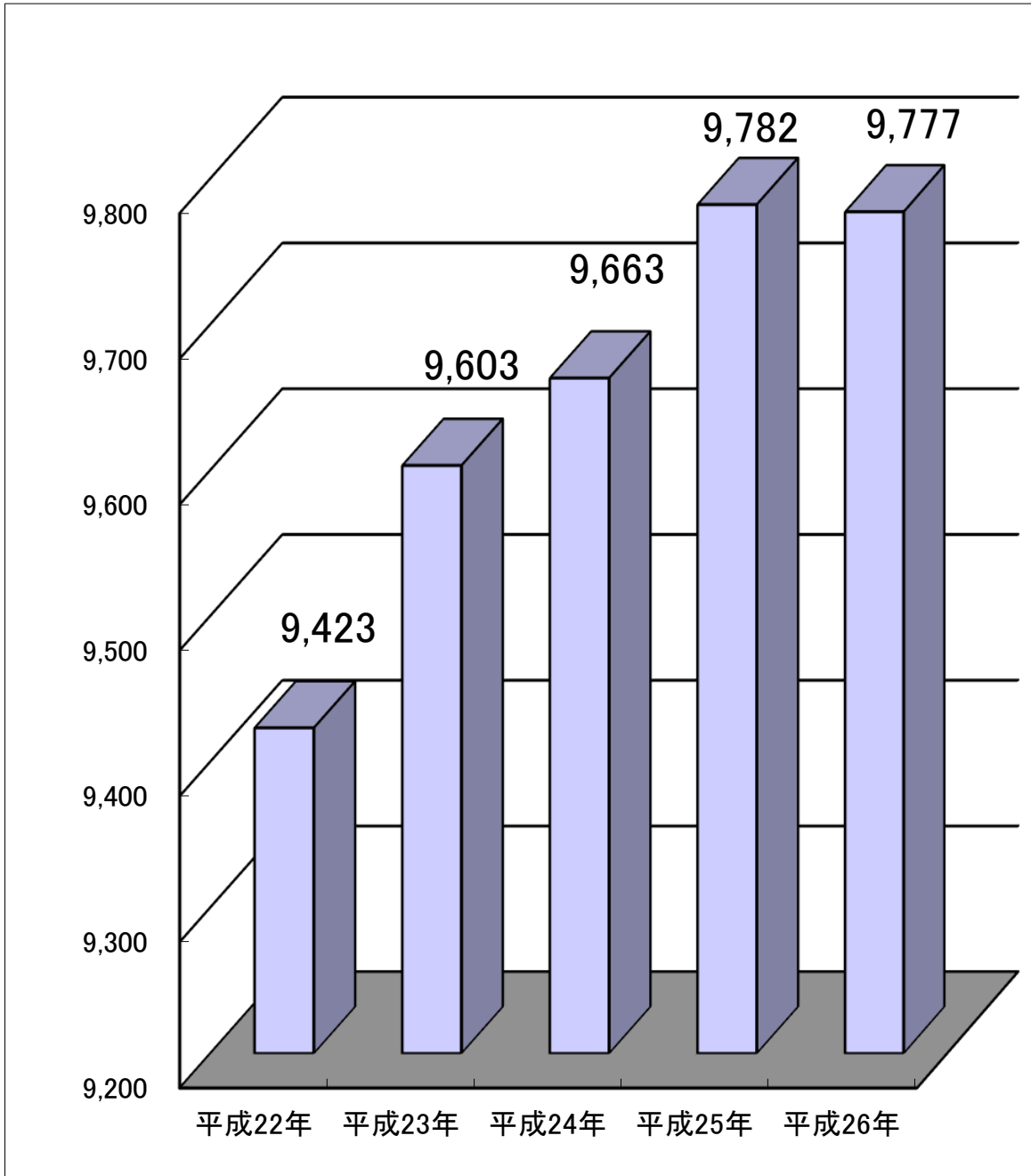

年別 区分	平成22年	平成23年	平成24年	平成25年	平成26年
出場件数	9,423	9,603	9,663	9,782	9,777
伸び率	11.50%	1.91%	0.62%	1.23%	-0.05%



### 11. 年別・市町別出場状況表

年別 市町別		平成22年	平成23年	平成24年	平成25年	平成26年
		平成22年	平成23年	平成24年	平成25年	平成26年
合 計		9,423	9,603	9,663	9,782	9,777
諫早市	諫 早	3,295	3,242	3,447	3,363	3,438
	多良見	556	552	550	564	604
	飯 盛	247	252	209	244	255
	高 来	374	338	348	406	379
	小長井	222	258	197	202	216
	森 山	180	220	201	191	195
	小 計	4,874	4,862	4,952	4,970	5,087
大村市		3,141	3,196	3,228	3,264	3,232
雲仙市	吾 妻	237	247	247	257	245
	愛 野	301	312	295	265	281
	千々石	200	229	259	221	228
	小 浜	556	613	530	659	570
	南串山	114	139	145	143	130
	小 計	1,408	1,540	1,476	1,545	1,454
その他の 地 域			5	7	3	4

12. 署分署別・市町別出場状況表

署分署別		合 計	諫 早 消 防 署	西 諫 早 分 署	多 良 見 分 署	飯 盛 分 署	高 来 分 署	大 村 消 防 署	宮 小 路 分 署	小 浜 消 防 署	愛 野 分 署
市町別											
合 計		9,777	1,906	1,432	665	460	572	2,034	1,078	868	762
諫早市	諫 早	3,438	1,817	1,272	98	211	26	4			10
	多良見	604	9	34	557	4					
	飯 盛	255	11	2	1	241					
	高 来	379	29	5	1		343				1
	小長井	216	8	4	1		202				1
	森 山	195	18	1		2				2	172
	小 計	5,087	1,892	1,318	658	458	571	4		2	184
大村市		3,232	8	113	7			2,028	1,076		
雲仙市	吾 妻	245	1				1			17	226
	愛 野	281	1			1				25	254
	千々石	228								193	35
	小 浜	570	4	1		1				513	51
	南串山	130								118	12
	小 計	1,454	6	1		2	1			866	578
その他の 地 域		4						2	2		

### 13. 救急隊員の行った応急処置の事故種別件数表

事故種別 応急処置 対象人員	急 病	交通事故	一般負傷	その他	合 計
	5,240	884	1,275	1,984	9,383
止 血	17	34	104	24	179
固 定	69	612	372	116	1,169
人 工 呼 吸	37	2	3	11	53
心 マ ッ サ ー ジ	3			1	4
心 肺 蘇 生	172	6	16	28	222
酸 素 吸 入	1,506	158	182	680	2,526
気 道 確 保	258	14	25	46	343
軽鼻E7-	3			2	5
咽頭鏡等	5		7	4	16
リソ等	49	3	5	3	60
気管挿管	2		4	1	7
保 温	1,115	244	289	336	1,984
被 覆	20	89	244	45	398
在 宅 医 療	24		3	5	32
シ ョ ッ ク パ ン ツ	7	1	1	4	13
除 細 動	20	1		2	23
静 脈 路 確 保	20	1	4	4	29
薬剤投与	7	1	1	2	11
そ の 他 の 応 急 処 置	691	84	128	233	1,136
血 圧 測 定	4,933	861	1,206	1,791	8,791
聴 診 器	2,477	530	434	530	3,971
血 中 酸 素 飽 和 度	5,058	869	1,243	1,889	9,059
心 電 図	3,707	370	480	857	5,414
合 計	20,134	3,876	4,734	6,602	35,346

※ 不搬送での現場応急処置件数は含まない。

14. 現場到着所要時間別出場件数

(覚知から現場到着まで)

※覚知時間＝入電時間

現場到着 事故種別	3分未満		3分以上 5分未満		5分以上 10分未満		10分以上 20分未満		20分以上		計	現場到着 最短 所要時間 (分)	現場到着 最長 所要時間 (分)	現場到着 平均 所要時間 (分)
急病		42		165		2,781		2,275		305	5,568	1	61	10.3
交通		11		36		406		348		47	848	1	42	10.2
一般負傷		8		49		571		609		91	1,328	1	45	10.9
その他		15		234		1,183		523		78	2,033		37	8.5
計		76		484		4,941		3,755		521	9,777		61	10.0

15. 收容所要時間別搬送人員 (覚知から医療機関等への收容まで)

收容所要時間 事故種別	10分未満		10分以上 20分未満		20分以上 30分未満		30分以上 60分未満		60分以上 120分未満		120分以上		計	收容最短 所要時間 (分)	收容最長 所要時間 (分)	收容平均 所要時間 (分)
		うち 管外		うち 管外		うち 管外		うち 管外		うち 管外		うち 管外				
急病	4		158		1,763	3	3,002	38	308	30	5	1	5,240	6	334	36.1
交通			16		233		562	2	72	2	1		884	15	131	38.7
一般負傷			35		289		831	6	119	4	1		1,275	11	124	39.1
その他			251		599	2	955	103	176	60	3	2	1,984	11	132	35.4
計	4		460		2,884	5	5,350	149	675	96	10	3	9,383	6	334	36.6

### 16. 高速自動車国道における救急活動状況表

月	発生市町	道路名	車線	事故種別	出場件数	搬送人員	出場署・分署
1	東彼杵町	長崎自動車道	上り	急病	1	1	大村署
1	大村市	長崎自動車道	上り	自損	1	1	西諫早分署
1	大村市	長崎自動車道	上り	急病	1	1	諫早署
3	諫早市	長崎自動車道	下り	交通	1	1	西諫早分署
3	諫早市	長崎自動車道	下り	交通	1	1	西諫早分署
4	大村市	長崎自動車道	上り	急病	1	1	西諫早分署
4	大村市	長崎自動車道	上り	交通	1	2	西諫早分署
4	東彼杵町	長崎自動車道	上り	急病	1	1	宮小路分署
5	大村市	長崎自動車道	下り	急病	1	1	宮小路分署
5	大村市	長崎自動車道	上り	自損	1	1	西諫早分署
5	東彼杵町	長崎自動車道	上り	急病	1	1	大村署
7	大村市	長崎自動車道	上り	交通	1	1	西諫早分署
8	大村市	長崎自動車道	下り	交通	1		大村署
8	東彼杵町	長崎自動車道	上り	急病	1	1	宮小路分署
8	大村市	長崎自動車道	上り	交通	1	1	西諫早分署
9	大村市	長崎自動車道	上り	急病	1	1	西諫早分署
10	大村市	長崎自動車道	下り	急病	1	1	大村署
合 計					17	17	

### 17. 救助隊出動状況表

事故別 署 別	火 災		交通事故		水難事故		風 水 害 等 自然災害		機 械 に よる事故		その他の 事 故		合 計	
	出動 件数	救助 人員	出動 件数	救助 人員	出動 件数	救助 人員	出動 件数	救助 人員	出動 件数	救助 人員	出動 件数	救助 人員	出動 件数	救助 人員
諫早消防署	3	1	26	14	4	3			1		18	9	52	27
大村消防署			17	5	2	1			1	1	12	6	32	13
小浜消防署			16	11	1	1			1		2	2	20	14
合 計	3	1	59	30	7	5			3	1	32	17	104	54

## 18. 救命講習等

救命講習等は、応急手当指導員が住民に対して行う「普通救命講習」（3～4時間）及び「上級救命講習」（8時間）と従来から救急隊員等が実施している「一般救急講習」（3時間未満）がある。

### ○ 普通救命講習・上級救命講習の修了証交付状況

交付年	署 別	実 施 回 数		受講者数		備 考
		普通講習	上級講習	新規	再講習	
平成7年 )	諫早消防署	848	35	19,686	1,799	
	大村消防署	875	37	16,185	2,097	
	小浜消防署	246	2	5,171	355	
平成23年	計	1,969	74	41,042	4,251	上級新規 2166人
平成24年	諫早消防署	68	2	1,020	760	
	大村消防署	77	1	1,033	482	
	小浜消防署	11	2	224	77	
	計	156	5	2,277	1,319	上級新規 212人
平成25年	諫早消防署	71	4	1,102	819	
	大村消防署	55	1	587	507	
	小浜消防署	15		168	127	
	計	141	5	1,857	1,453	上級新規 179人
平成26年	諫早消防署	61	5	1,083	734	
	大村消防署	36	1	712	214	
	小浜消防署	10		125	93	
	計	107	6	1,920	1,041	上級新規 221人
合 計	諫早消防署	1,048	46	22,891	4,112	
	大村消防署	1,043	40	18,517	3,300	
	小浜消防署	282	4	5,688	652	
	合 計	2,373	90	47,096	8,064	上級新規 2,778人

※ 交付率 : 47,096人 ÷ 265,187人 = 17.76%  
 (再講習者除く) 新規受講者 住民基本台帳人口(H26.3.31現在)

### ○ 一般救急講習の実施状況（修了証なし）

管 轄 署・分 署	実施回数	受講者数	
諫早消防署	本 署	24	905
	西諫早分署	12	352
	多良見分署	3	77
	飯盛分署	10	375
	高来分署	9	266
大村消防署	本 署	38	1,525
	宮小路分署	14	959
小浜消防署	本 署	30	645
	愛野分署	12	370
合 計	152	5,474	

消 防 団

# 1. 消防団の現況

平成27年4月1日現在

区分	団長名	分団数	人員								消防車両等							
			実 員	階				級			消 防 ポ ン プ 車	小 型 動 力 ポ ン プ	付 積 載 車	小 動 力 ポ ン プ	指 揮 車 等			
				条 例 定 数	団 長	副 団 長	分 団 長	副 分 団 長	部 長	班 長						団 員		
管轄署 市名																		
諫早市	永淵 修一	78	2,042 (14)	1	8	89	82	146 (1)	220 (2)	1,199 (11)	24	59	26	7				
大村市	田中 芳幸	15	700 (20)	1	3	22	15	46 (1)	107 (2)	437 (17)	15	13	10	2				
小浜市	川上 清記	44	1,078 (10)	1	5	54	44	72	256	570 (10)	14	32		6				
合 計		137	3,820 (44)	3	16	165	141	264 (2)	583 (4)	2,206 (38)	53	104	36	15				

※ ( ) は、女性消防団員数を内書したのもの  
 ※ 小型動力ポンプは、小型動力ポンプ付積載車に積載されたものを除く。



## 2. 消防団員の年齢構成

平成27年4月1日現在

	合 計	21	21 26	26 31	31 36	36 41	41 46	46 51	51	平 均 年 齢
		歳 未 満	歳 以 上	歳 未 満	歳 以 上	歳 未 満	歳 以 上	歳 未 満	歳 以 上	
諫早市	1,745 (14)	15 (2)	121 (1)	315 (4)	411 (1)	446 (2)	278	110 (2)	49 (2)	35.7
大村市	621 (20)	3	32 (1)	68 (4)	134 (4)	141 (4)	122 (3)	86 (1)	35 (3)	38.4
雲仙市	1,002 (10)	20 (1)	92 (2)	170 (4)	216	200 (1)	142 (1)	106	56 (1)	36.1
合 計	3,368 (44)	38 (3)	245 (4)	553 (12)	761 (5)	787 (7)	542 (4)	302 (3)	140 (6)	36.7

※ ( ) は、女性消防団員数を内書きしたもの。(3表も同じ)

## 3. 消防団員の在職年数

平成27年4月1日現在

	合 計	5	5 10	10 15	15 20	20 25	25 30	30	平 均 年 数
		年 未 満	年 以 上	年 未 満	年 以 上	年 未 満	年 以 上	年 以 上	
諫早市	1,745 (14)	431 (6)	505 (7)	411	249 (1)	98	33	18	9.6
大村市	621 (20)	194 (6)	157 (5)	108 (5)	91 (4)	43	18	10	9.7
雲仙市	1,002 (10)	225 (10)	217	227	175	92	51	15	12.4
合 計	3,368 (44)	850 (22)	879 (12)	746 (5)	515 (5)	233	102	43	10.6

#### 4. 消防操法大会

〔長崎県大会〕

昭和 47年度	諫早市消防団	(自動車)	準優勝
49年度	愛野町 "	(小型)	準優勝
51年度	諫早市 "	(自動車)	準優勝
	小長井町 "	(小型)	準優勝
53年度	森山町 "	(小型)	優勝
54年度	諫早市 "	(自動車)	優勝
	諫早市 "	(小型)	優勝
	高来町 "	(小型)	3位
56年度	大村市 "	(自動車)	準優勝
	千々石町 "	(小型)	3位
58年度	諫早市 "	(自動車)	優勝
	小長井町 "	(小型)	3位
60年度	大村市 "	(小型)	準優勝
62年度	南串山町 "	(小型)	優勝
	高来町 "	(小型)	準優勝
平成 元年度	諫早市 "	(自動車)	優勝
	大村市 "	(自動車)	3位
3年度	諫早市 "	(小型)	優勝
	大村市 "	(小型)	準優勝
	小長井町 "	(小型)	3位
6年度	諫早市 "	(自動車)	準優勝
8年度	高来町 "	(小型)	準優勝
	諫早市 "	(小型)	3位
10年度	飯盛町 "	(小型)	3位
12年度	諫早市 "	(小型)	準優勝
	小長井町 "	(小型)	3位
14年度	諫早市 "	(自動車)	準優勝
	森山町 "	(小型)	準優勝
20年度	諫早市(高来) "	(自動車)	準優勝
	雲仙市(南串山) "	(自動車)	3位
22年度	諫早市(森山) "	(小型)	優勝
	大村市 "	(自動車)	準優勝
	諫早市(諫早) "	(自動車)	3位
24年度	諫早市(多良見) "	(自動車)	3位
	雲仙市(吾妻) "	(小型)	3位

〔全国大会〕

昭和 55年第7回	諫早市消防団	(小型)	優勝
63年第11回	南串山町 "	(小型)	
平成 2年第12回	諫早市 "	(自動車)	準優勝
4年第13回	諫早市 "	(小型)	優良賞

5. 組合内消防団長会・幹部会組織図

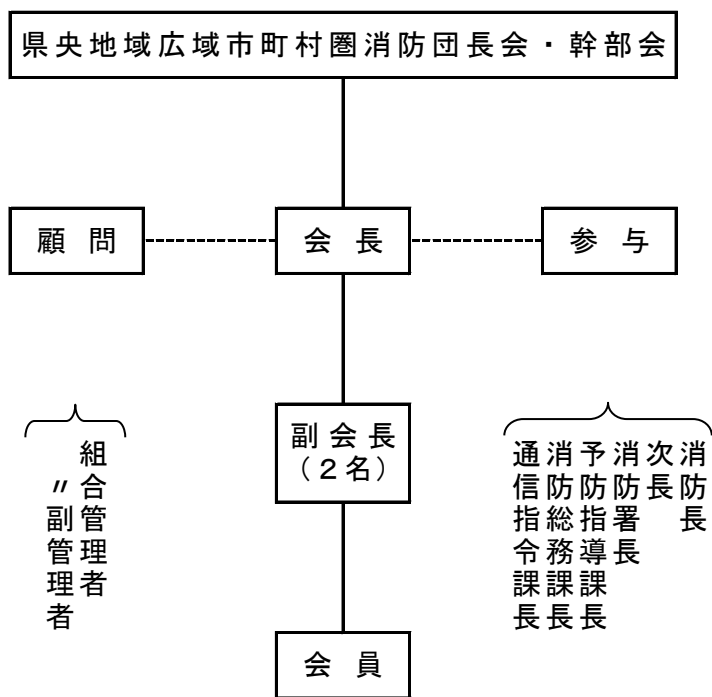

市消防担当者は  
随員として参会

事務局  
(警防救急課)

会 長	永  洵	修  一	(諫早市消防団長)
副会長	田  中	芳  幸	(大村市消防団長)
"	川  上	清  記	(雲仙市消防団長)